CALVINIST CONTACT

DUTCH-CANADIAN CHRISTIAN WEEKLY

"YE CANNOT SERVE GOD AND MAMMON." Matth. 6 : 24

OCT. 3rd, 1958 - No. 365 - 12 PAGES • P.O. BOX 312, ST. B, HAMILTON, ONT.

14th YEAR of PUBLICATION
Authorized as Second Class Mail, Post office Department, Ottawa, Ontario.

C.L.A. HOUDT DE BIJBEL ALS BASIS VAST

De beslissing is gevallen. Op de voortgezette zesde Nationale Conventie van de Christian Labour Association, die Zaterdag in de Y.M.C.A. te Hamilton gehouden werd, zijn de voorstellen van de Nat. Executive Committee tot wijziging van de statuten met 32 tegen 18 stemmen verworpen. Een poging van de vertegenwoordiger van de internationale organisatie van Christelijke Vakverenigingen, de heer M. Ruppert, om nog tot een oplossing te komen, werd als buiten de orde zijnde afgestemd, waarna geen andere keus meer overbleef dan een stemming over de veelomstreden voorstellen, waaraan het uitvoerend bestuur zoveel waarde hechtte, dat het de verwerping ervan reeds van tevoren had gelijkgesteld met een splitsing in de organisatie.

De vergadering was vrij goed bezocht door afgevaardigden van verscheidene locals uit Ontario. Uit andere provincies waren enkele brieven binnengekomen. Behalve de afgevaardigden waren er bijzonder weinig belangstellenden; vooral minder predikanten dan gewoonlijk. Kennelijk was men niet zo benieuwd naar de gang van zaken op deze vergadering, als naar datgene wat daarop zal gaan volgen. De uitkomst van de vergadering was dan ook geen verrassing.

De president, Mr. Allan R. Matthews wees in zijn openingswoord op de noodzaak, op te zien naar de Meester bij de vele problemen die aanhangig zijn. Hij deed een beroep op allen om hun motieven nogmaals te onderzoeken en om plaats te geven aan waarlijk sociale bewogenheid.

Enkele ingekomen stukken werden gelezen, waaronder de Open Brief van 5 predikanten in B.C. welke in C.C. is gepubliceerd (5 Sept. 1958) nadat een stemming gehouden was over de vraag of deze Open Brief, welke duidelijk aan de Conventie gericht was, wel of niet gelezen zou moeten worden. Onzakelijke afwijkingen van een normale vergadertechniek kwamen in deze vergadering meermalen voor en hebben er mede toe bijgedragen, dat tenslotte een beslissing werd geforceerd, waarvan vermoedelijk niet allen de verstrekkende gevolgen hebben voorzien. Zowel bij de leiding der vergadering als bij de oppositie kon iedere objectieve toeschouwer een gespannenheid opmerken, die leidde tot willekeur in de handhaving van zowel algemeen parlementaire orde als de eigen statuten en voorschriften.

Men had in het dispuut over de onderhavige kwestie al maandenlang zich uitgeput in het vinden van argumenten over en weer ,zodat het nu tot een uitspraak moest komen.

Toen de beslissing gevallen was en de leden van de N.E.C. ontdaan van hun zetels onstonden alsof zij gevoelden, dat thans een einde gekomen was aan hun beleidsperiode, was daar (hopen wij) niemand blij om.

Vele goede woorden werden gesproken door afgevaardigden van verschillende locals. Sommigen wilden geen duimbreed wijken van de bestaande beschrijving van de basis in art. 2. van de statuten, anderen zochten naar oplossingen die minder drastisch waren als de bestuursvoorstellen in de hoop, op die manier de eenheid in de C.L.A. te bewaren en toch het doel, het verkrijgen van erkenning bij de overheid, te bereiken. Een enkele afgevaardigde hielp bij de verdediging van de bestuursvoorstellen. Deze vonden verdere steun bij de heer Kruize, hoofdbestuurslid van de Chr. Politiebond (C.N.V.) in Nederland, die tijdelijk in Canada vertoeft en blijkbaar ook bij de president van de C.L.A. in de U.S.A., Mr. R. de Groot, de verklaarde, dat zijn organisatie soortgelijke moeilijkheden heeft gekend, doch deze met een kleine wijziging van de statuten tot algehele tevredenheid

(Vervolg op. pag. 3)

Halifax, de wereldbekende Canadese havenstad, heeft weer zijn "Naval Day" gevierd met feestelijkheden, waaraan ook het Amerikaanse opleidingsschip Eagle deelnam. U ziet dit buitengewone vaartuig hier tegen de achtergrond van de prachtige Angus L. Macdonald Bridge, die de haven overspant tussen de Marinewerf en de aan de overzijde gelegen stad Darthmouth. Let vooral op de matrozen, die de raas bemannen. De indrukwekkende masten van het 295 voet lange zeilschip reiken 150 voet boven de dekken uit, en de zeilen beslaan 22.000 vierkante voet.

Discriminatie

Een Wereldprobleem

Rassenhaat, jodenhaat, superioriteitsgevoel, achterdocht en vooroordeel, de wereld is er vol van en het begon al bij de dood van Abel. En nog heden ten dage weigert de mens, "zijns broeders hoeder" te zijn en zijn wij geneigd, God en onze naaste te haten.

De haat laait op in Little Rock en London, Engeland en over de achtergronden kunt U lezen in "DE VAART DER VOLKEN" door Prof. Dr. L. W. G. Scholten. (pag. 4).

Behalve rechtstreekse rassenhaat is er ook een rassenprobleem. En op dit probleem hebben wijze mannen zich bezonnen rondom het Woord Gods op de Gereformeerde Oecumenische Synode te Potchefstroom, Zuid Afrika. Zie voor een verslag van deze belangrijke kerkelijke vergadering pag 6.

Wat is toch die achterdocht en het vooroordeel, dat rassen en groepen zo gescheiden en vijandig maakt? Zeker, het is, eenvoudig gezegd, de zonde in het mensenhart. Maar deze zondige houding heeft ook psychologische achtergronden, waarvan het belangrijk is, ze te kennen. Daarom achten wij ons gelukkig hierover van een Canadese geleerde, prof. Lucas Long van de Universiteit van Toronto een artikel te mogen plaatsen, onder de titel "GEEN PLAATS VOOR DISCRIMINATIE" (p. 8).

De Gaulle's Ideaal

Erg opwekkend is het beeld van de samenleving der volken niet. Nadat vorstenmoord een einde had gemaakt aan een algemeen erkend regiem, valt de aanwezigheid van de moordenaars in het internationale verkeer nauwelijks meer op.

In een staat, die millioenen gegeven heeft en nog geeft voor de bescherming van de democratie, wordt een actie gevoerd tegen leden van een ander ras, die met alle begrippen van menselijkheid spot. In Engeland, waar men sinds eeuwen prat ging op de bescherming van levens en eigendommen van ieder, die voet had gezet op Britse bodem ziet men door de opgeschoten jeugd aanvallen doen op lieden van een andere huidskleur met zulke diep gemene middelen, dat men zich afvraagt of twintig eeuwen christendom en beschaving die overgebracht hadden kunnen worden door een geperfectioneerd onderwijs dan helemaal geen resultaat hebben gehad.

Daarom doet het goed, wanneer men aan de andere zijde ook pogingen ziet die uitgaan van een hoger streven.

En zo staat men van alle zijden met een zekere verrassende belangstelling te kijken naar het optreden van de generaal De Gaulle in zijn verkiezingsveldtocht, die ten doel heeft door middel van een nieuwe grondwet een einde te maken aan het egoisme der partijen, zodat de staat gelegenheid krijgt de schone eigenschappen van het Franse volk te ontplooien. Ook hier kan men bezwaren hebben tegen de gebruikte methode, men zal toch algemeen moeten erkennen, dat hier een man met idealen zich zet aan het verwerkelijken van denkbeelden, die hij sinds jaren heeft gekoesterd en waarvoor hij zelf veel leed heeft geleden.

Een vrij verbond

Een grote gemeenschap zal er gevormd worden bestaande uit het moederland en de gebiedsdelen overzee. Ieder zal daar in vrijheid zijn regering kunnen kiezen. Gemeenschappelijk zal slechts zijn wat in het belang van allen is, dat wil zeggen de defensie, buitenlandse zaken evenals de economische politiek, de rechtspraak en het onderwijs en de overzeese verbindingen.

De Vaart der Volken
door
Prof. Dr. L. W. G. Scholten

Deze gemeenschap zal ook zijn eigen instellingen hebben, een president, een uitvoerende raad, waarin ministers zullen zitting hebben uit alle gebiedsdelen, een senaat, gekozen uit alle gebiedsdelen, en een hof van arbitrage om eventuele geschillen tussen de rijksdelen te beslechten.

Ieder blijft daarin volkomen onafhankelijk, ook om uit te treden. Men kan dit doen door tegen te stemmen, maar aldus De Gaulle, ik ben er zeker van dat deze gemeenschap een overweldigende meerderheid van ja-stemmen zal uitlokken. Maar zelfs dan blijft ook later het recht bewaard om uit te treden indien dat door de gekozen volksvertegenwoordiging wordt besloten. Maar zo lang als men in de gemeenschap samenwerkt, zal men gezamenlijk de lasten dragen, die nodig zijn.

Dit zijn de voorwaarden, waarvolgens de nieuwe gemeenschap kan worden gevormd. Deze gemeenschap lijkt De Gaulle onmisbaar voor een goede ontwikkeling zowel van Frankrijk als van de gebiedsdelen in Afrika. Maar in grote delen van de wereld, vooral in Azië vormen zich grote volksgemeenschappen, die er op uit zijn imperialistische doeleinden na te streven. Met moet genoeg werkelijkheidszin hebben om dat in te zien.

De militaire invloed

En De Gaulle besloot zijn woorden met: Ik wens voor U, dat de Afrikaners aanvaarden wat ik hun aanbied. Ik wens het ook voor Frankrijk, want dan kan Frankrijk zijn werk, dat het in Afrika begonnen is, voortzetten en daarbij gesteund worden door de vriendschap uit Afrika. Ik wens het ook voor de wereld, want deze heeft behoefte aan samenwerking, gegrond op zulk een vaste grondslag, dat ieder vrij kan zijn en vrij kan blijven. En hij besloot met de uitroep: Leve Afrika, leve de republiek. Leve Frankrijk.

Het is duidelijk, dat de kracht van deze redevoering gelegen is in zijn werkelijkheidszin, maar tegelijk in zijn idealisme. Reeds enkele weken geleden heb ik er op gewezen, dat De Gaulle ondanks zijn ogenschijnlijk scherpe optreden juist een idealist is.

Maar daar komt bij, dat hij gedreven wordt door zijn militaire eigenschappen. Over de plaats van het Franse leger in de Franse samenleving vonden wij enkele maanden geleden in de Internationale Spectator een belangrijk artikel van de Leidse hoogleraar Vlekke en wel naar aanleiding van een Franse studie over de sociale structuur van het Franse leger in de negentiende eeuw. Zoals Pruisen groot geworden is door zijn leger, niet alleen als militair instrument maar ook door zijn opvoedende eigenschappen, zo vindt men ook bij het Franse volk telkens de invloed van het Franse leger. In zijn conclusies meent Vlekke, dat het gehele optreden der militairen gedragen werd door een militaire organisatie, die der parachutisten, die nog niet ingeleefd waren in de traditie van het Franse leger. Zo is het begrijpelijk, dat geen andere militaire organisatie zich bij de opstand had aangesloten. Maar hoe dit ook zij, De Gaulle weet zelfs in zijn uiterlijk optreden, dat de republiek zich moeilijk verdraagt met een al te geprononceerd militair optreden. Vandaar dat hij ook zijn grote rede op de Place de la République niet in uniform hield, maar in burgerkleding.

(Vervolg op pagina 9)

DE BOER'S FURNITURE voor Betere Woning-inrichting!
WESTON, 52 Main Street South, tel. CH 1-1201 WILLOWDALE, 4846 Yonge Street, tel. BA 5-3446

Een vruchtbare Parlementszitting

De eerste zitting van het 24ste Parlement is beëindigd. De leden leerden al doende gedurende deze zitting — en er was veel te doen. Ongeveer 180 leden waren nieuw in de Commons, de Regering was nieuw, en de Ministers hadden geen ervaring in het leiden van wetsvoorstellen door de stormen die in de House kunnen woeden. De Oppositie die nog nooit zo klein geweest is, was ook nieuw in deze hoedanigheid. Er waren enkele vermakelijke incidenten toen oud-ministers optraden alsof zij nog steeds aan het hoofd stonden van een departement, of toen leden van de nieuwe regeringspartij zich te weer stelden alsof zij nog leden waren van de Oppositie.

•

Voor immigranten en speciaal voor de lezers van Calvinist-Contact was dit een zeer belangrijke zitting. Immers, hun verzoek om wijziging van de Canadese wetgeving op het burgerschap werd ingewilligd. Hiermede hebben zij een daadwerkelijk aandeel gehad in de Canadese Staatkunde.

•

Een van de meest omstreden wetsontwerpen die werd geïntroduceerd was de Bill of Rights. De debatten voor dit wetsvoorstel werden echter verschoven naar de volgende zitting die waarschijnlijk vroeg in het nieuwe jaar geopend zal worden.

De meeste mensen zullen zich deze zitting waarschijnlijk herinneren om het feit dat een ziekenhuisverzekering werd geïntroduceerd en in werking gesteld voor verscheidene provincies, terwijl een begin werd gemaakt voor andere provincies.

Er waren verscheidene andere wetsvoorstellen. Een ervan herzag het beheer van radio en TV uitzendingen. De Canadian Broadcasting Corporation, die eerst haar eigen programma's verzorgde en bovendien controle uitoefende op particuliere stations, is nu nog slechts een regerings zendorgaan. Het controlerend gezag werd overgedragen aan een nieuwe Board of Broadcast Governors.

In het Westen zal deze zitting altijd in de herinnering blijven omdat de al zo lang geprojecteerde South Saskatchewan River irrigatie dam tenslotte goedgekeurd werd. Dit is nog steeds een veelomstreden onderwerp en velen wachten op de resultaten voordat zij het project willen toejuichen.

Geld en arbeid

Finance Minister Donald Fleming bracht het grootste budget in vredestijd ter tafel, en voorspelde blijmoedig het grootste deficit in de Canadese geschiedenis. De meeste belastingverlagingen waren in het "Baby Budget" voor de laatste verkiezingen aangekondigd, zodat er weinig goed nieuws voor de belastingbetaler in het nieuwe budget te verwachten was. Een ding werd vastgesteld — "deficit financing" is aan de orde van de dag.

Voor de National Housing Act werd drie honderd millioen dollar toegewezen, met vooruitzicht op meer wanneer genoemd bedrag is uitgegeven. Dit was echter een van de weinige stappen die genomen werden ter verlichting van de werkloosheid. De uitkeringen van de Unemployment Insurance werden uitgebreid. Er waren echter verrassend weinig debatten en constructieve suggesties over wat door vele Canadezen als het belangrijkste probleem van vandaag beschouwd wordt. Beide zijden van de House haalden werkloosheidsstatistieken aan, maar ieder kan uit statistische gegevens naar voren brengen wat hef het beste uitkomt.

Zwakke oppositie

De kleine CCF groep trachtte iets te bereiken over dit probleem; hun aantal was echter te klein. De Liberalen die waarschijnlijk bang waren dat hun eigen verleden tegen hen gebruikt zou worden, behandelden het werklozenvraagstuk met de grootst mogelijke voorzichtigheid. In de volgende zitting zullen de Liberalen zich waarschijnlijk vrijer voelen bij het bekritiseren van de Conservatieven omdat zij hierin niet doortastender gehandeld hebben. Over deze kwestie zou een zitting gehouden kunnen worden vóór het einde van het jaar.

Andere wetsvoorstellen losten enige oude vraagstukken op zoals het "once-in-a-lifetime real estate gift" amendement. Onder deze wet kan een man onroerende goederen aan zijn vrouw schenken, of een boer kan zijn zoon onroerende goederen schenken tot een waarde van $15.000, maar slechts eens in zijn leven.

De House handelde ook volgens de recommendatie die de Fauteux Commission enige jaren geleden maakte betreffende herziening van het strafsysteem. Een nationale commissie voor voorwaardelijke vrijlating (Parole Board) werd ingesteld, die de voorwaardelijke vrijlating-procedures over geheel Canada zal normaliseren en daarmee naar men hoopt, de bevolking van gevangenissen zal verminderen.

Voor de leden persoonlijk was het echter een zitting waarvoor ze naar Ottawa gekomen waren, waar ze hun eerste redevoering gehouden hadden, en verder geluisterd hadden naar de debatten van de oudere leden.

Meer controle

Buiten het Parlement waren er echter wel verhitte en verbitterde debatten tussen Regering en Oppositie. Dit was in het Public Accounts Committee, dat samengesteld is uit leden van beide zijden van het Parlement teneinde de wijze waarop 's lands financiën uitgegeven worden, te bestuderen. De kwestie waar het om ging was het buitengewoon kostbare Government Printing Bureau dat bij Hull gebouwd is onder auspiciën van de voormalige liberale regering.

De oorspronkelijke kosten voor dit gebouw waren geschat op $6.000.000. Het bouwwerk is nog niet voltooid; de kosten hebben echter de $16.000.000 al overschreden — en er zal nog meer uitgegeven moeten worden om enkele bijzonder grove fouten te corrigeren, die gemaakt zijn als gevolg van klaarblijkelijke lakse inspectie en een enigszins vrije houding ten opzichte van het gebruik van publieke gelden.

Of de bevindingen van deze commissie een schandaal dan slechts nonchalance te voorschijn zullen brengen, het resultaat kan een bijzonder goede invloed hebben op de wijze waarop toekomstige regeringen de publieke gelden zullen besteden. De Public Accounts Committee kan als een gevolg hiervan in belangrijkheid als een parlementair orgaan toenemen. Het is inderdaad mogelijk dat de invloed van controlerende commissies op verschillende fazen van het regeringsbeleid zal toenemen.

HOOFDPIJN en RHEUMATIEK
ASPIRIN
TRADE MARK REG.
EEN PRODUCT VAN BAYER
STOPT DE PIJN VLUG!
Als U lijdt aan Hoofdpijn, Verkoudheid, Zenuwpijn, Spierpijn, Rheumatische pijn of Rugpijn, onthoudt dan -
Beter kunt U niet krijgen
...zelfs niet voor tweemaal de prijs!
100 tabletten 79¢ 24 tabletten 29¢
48 tabletten 49¢ 12 tabletten 19¢

ELK BOEK
zowel Bijbels, Romans, Religieuse en Technische Studieboeken, Kinderboeken, Avontuur, enz.
ENGELS en NEDERLANDS
kunt U verkrijgen bij:
VANDERIET'S BOOKSTORE
215 Main St. N., Toronto 15,
Tel. CH 1-3308

H. KREEFT
Certified Public Accountant
Licensed Municipal Auditor
968 Exmouth Street,
ED 7-8559
SARNIA, ONTARIO

Globe-Travelservice
HET NEDERLANDSE REISBUREAU VOOR AL UW REIZEN
GEEFT TOCH...
MEER VOLDOENING
212 MAIN STREET, NEWMARKET, ONT., PHONE TW. 5-4891
Agent voor alle scheepvaart- en luchtlijnen

CALVINIST-CONTACT
DUTCH-CANADIAN CHRISTIAN WEEKLY
P.O. Box 312, Station B, Hamilton, Ont.
Phone LI 5-4636
Advertisements may also be sent:
for Metropolitan-Toronto to: VandeRiet's Bookstore, 215 Main St. N., Weston, Ont. Phone CH 1-3308.
for Edmonton, Alta. to: 9328 Jasper Ave., Edmonton, Alta.
Calvinist-Contact is published Friday every week.
Closing date: Saturday before date of issue.
Subscription price: $ 4.00 per year.
Published by B & K - Press, Hamilton, Ont., on behalf of the Calvinist-Contact Publishing Association.
Executive Committee: Rev. Jac. Geuzebroek (President), Rev. A. H. Venema (Secretary), Rev. J. Van Harmelen, H. Tiesma and D. Farenhorst.
In charge of editorial matters: A. Otten.
Associate Editors: Rev. A. De Jager, Rev. J. Gritter, Rev. F. Guillaume, Rev. K. Hart, Dave Valstar, Rev. H. Van Andel, Rev. T. C. Van Kooten.
Department Editors: J. W. Bakker, l.l., Mrs. J. W. Bakker, Rev. J. Ehlers, Mrs. T. Van Ameyde, Rita Van Westenbrugge, Mrs. C. Witt.
Contributors: A. Bisschop, C. Bijlenga, Rev. J. De Jong, Rev. J. Hanenburg, Rev. A. B. C. Hofland, W. C. Homburg, Rev. N. B. Knoppers, Rev. Dr. R. Kooistra, Rev. H. W. Kroeze, Miss H. C. Kruizinga, Rev. J. Overduin, Rev. A. Persenaire, Wm. R. Rang, Rev. A. W. Schaafsma, Rev. D. J. Scholten, Rev. Dr. P. Schrotenboer, Rev. Dr. G. J. Spijkman, J. W. F. Uitvlugt, Rev. A. J. J. VandenPol, Rev. F. L. VandenBom (Australia), J. VanderVliet, Rev. J. Vriend, Rev. M. Vrieze e.a.

HERE I GROW!

This little fellow has the right idea! There's nothing like **Voortman's LADYFINGERS** to give babies a good start in life. That's because **Voortman's LADYFINGERS** are so rich in vital food values for health and growth . . . so easy for Baby to digest.
VOORTMAN'S
BETTER BAKERY PRODUCTS

C.L.A. houdt Bijbel als Basis

(Vervolg van pagina 1)

heeft kunnen oplossen. Een lid van de Nationaal Bestuur merkte later op, dat de C.L.A. in de U.S.A. deze oplossing heeft kunnen vinden "zonder het Christelijk karakter van zijn organisatie te verbergen".

Veler hoop begon weer te gloren, toen de heer Ruppert aan het woord kwam. Het was voldoende bekend, dat hij en velen in het C.N.V. instemmen met het streven van de N.E.C. Hiervan gaf de heer Ruppert op dit moment echter geen blijk.

De heer Ruppert kreeg het woord, nadat het standpunt van de N.E.C. (en meerderheid van de Nat. Board) nog eens zeer uitvoerig was uiteengezet door de nationale secretaris, Mr. F. P. Fuykschot en het standpunt van de minderheid in de nationale board door Mr. G. Vander Zande.

Hij verklaarde er prijs op te stellen, op dit moment niet in te gaan op het conflict, doch liever te pogen, een weg tot oplossing aan te geven. Hij gaf daarom de volgende suggestie in overweging (in onze eigen woorden):

1. Daar er in de gelederen van de C.L.A. eenheid bestaat omtrent de wenselijkheid van certificatie;

2. en er ook eenheid bestaat omtrent de noodzakelijkheid van het vasthouden van het christelijke karakter;

3. er (nog) geen eenheid bestaat over de vraag hoe de twee voorgaande punten met elkaar in overeenstemming te brengen,

worde

a. een beslissing nog even uitgesteld;

b. een commissie benoemd, bestaande uit 2 leden van de N.E.C., 2 van de Nat. Board (inclusis oppositie), 2 leden van het bestuur van de C.L.A. in de U.S.A. en 1 vertegenwoordiger van de internationale organisatie van Chr. Vakbonden, om over dit punt een studierapport uit te brengen op de eerstvolgende conventie, die zo spoedig mogelijk gehouden zal moeten worden.

Deze suggestie werd overgenomen door een afgevaardigde doch werd op grond van een artikel in de Statuten als "buiten de orde zijnde" afgestemd. Verschillenden spraken echter als hun wens uit, dat deze voorstellen zouden worden aangenomen en uitgevoerd, alleen met dit verschil, dat de beslissing omtrent de bestaande voorstellen niet zou worden uitgesteld. De Conventie was samengeroepen voor deze beslissing, zo redeneerden zij. Mocht de beslissing zo zijn, dat de bestuursvoorstellen werden aanvaard, dan was verder bestudering van het vraagstuk niet nodig. Mocht het tegendeel gebeuren, dan was er nog niets anders verloren dan een bestuursvoorstel, dat blijkbaar niet de goedkeuring van de plaatselijke afdelingen kon verkrijgen. De commissie, zoals voorgesteld door Mr. Ruppert, zou dan een zeer belangrijk werk kunnen doen. Van de zijde van de N.E.C. werd echter de indruk gevestigd, dat het voorstel van de N.E.C. het einde van alle tegenspraak was. Werd dit niet aangenomen, dan zou de N.E.C. aftreden, de verantwoordelijkheid van een splitsing daarbij ladende op de schouders van hen die op een beslissing aandrongen [1])

Na de stemming met bovenvermeld gevolg ontstond er verwarring in de zaal en op het podium. De Nationaal Secretaris begon de tafel af te ruimen en pakte alles in een grote koffer, hetgeen een dramatische aanblik gaf. Afgevaardigden en Nat. Boardmembers verdrongen zich voor de microfoon om nog het een en het ander te zeggen. Anderen drongen op naar de deur van de zaal, die volgens zeggen al ontruimd had moeten zijn, omdat de vergadering langer had geduurd dan de tijd, waarvoor de zaal gehuurd was. In deze verwaring werd nog (even) gestemd over "de Muizelaar-case". De heer G. Muizelaar is door de National Board uit zijn functie als nationaal penningmeester ontheven wegens onjuiste handelingen in functie. Hij heeft zich op de Nationale Conventie beroepen, nadat hij zijn handelswijze per rondschrijven heeft verdedigd.

De stemming geschiedde schriftelijk en de uitslag was, dat de conventie Mr. Muizelaar in zijn functie herstelde met 25 tegen 24 stemmen, waarop de president verklaarde, dat de overige N.E.C. leden met deze man niet konden samenwerken, zodat Mr. Muizelaar dus nu blijkbaar de nieuwe N.E.C. vormde. Op verzoek van Mr. A. Boersma ging hierna Rev. A. W. Schaafsma voor in gebed waarna een ieder huiswaarts ging.

Ad. Otten.

[1]) *Na de beslissende stemming is het voorstel Ruppert opnieuw ter sprake gebracht. Nader vernemen wij, dat de voorgestelde commissie inmiddels al aan het werk gegaan is. Het secretariaat deelt ons mede, dat hiertoe door de conventie met algemene stemmen is besloten, hetgeen ons in de verwarring schijnt te zijn ontgaan. Wij vernemen tevens dat de N.E.C.-leden nog in functie zijn.*

Leeke-dichten

O, zie je niet die wisseling in blâren, zo verscheiden?
Dat bruin en brons en geel en groen en goud.
Die kleuren pracht, waar iedereen van houdt,
Maar, die ons zegt: de zomer is aan 't scheiden!

O, zie je niet dat wonderlijk schakeren.
Zoals geen kunstenaar het ooit vermag?
Niet één der oude meesters had ons kunnen leren
wat eens de Schepper in Zijn Schepping zag!

En als ik dan dat zacht geruis hoor in de bomen,
Die felle kleuren zie, O, zo onzegbaar mooi.
Nog mooier zelfs dan in haar voorjaarstooi,
Dan voel ik het met pijn: hun einde is aan 't komen!

Maar, als ik dan mijn ogen ophef naar omhoog,
Weet ik, wat Gij gezegd hebt, bij de regenboog.

Gen. 8:23
Eva

In deze rubriek willen wij af en toe een plaatsje geven aan gedichten van lezers. Hoewel wij de technische eisen niet te hoog willen stellen, zullen de inzendingen toch aan bepaalde standaardvoorwaarden moeten voldoen. Hierover kunnen wij echter geen correspondentie voeren en inzendingen kunnen niet geretourneerd worden.

HET ENIGE PERSPECTIEF

De bekende Canadese journalist Bruce Hutchinson heeft in een artikeltje "Lost in the Scenery" zijn nood geklaagd over de alom heersende oppervlakkigheid. In dit verband vraagt hij zich met verbazing af hoe het mogelijk is, dat "in the most dangerous moment of human history, with the world's problable destruction proclaimed in speech and headlines, the public mind seems to be concentrated on matters of the least importance".

Hutchinson tracht van dit verschijnsel een verklaring te geven en komt daarbij tot de conclusie, dat wij allen aan de ondragelijke werkelijkheid trachten te ontvluchten, niet alleen de "man in the street", maar ook leidinggevende figuren op politiek terrein.

Wie om zich heen heeft gezien en de kermis der ijdelheid heeft waargenomen zal moeten erkennen, dat er in deze beschrijving veel waarheid schuilt. De Westerse wereld geeft dikwijls de indruk alleen belangstelling te hebben voor brood en spelen en vertoont daarbij punten van overeenkomst met het Romeinse Rijk in de tijd voor zijn ondergang.

Volgens de Schriften behoeven wij aan deze geest niet ten prooi te vallen. Ondanks de benauwende druk van oorlogen en geruchten van oorlogen is immers aan de Christen een uitzicht geopend op het perspectief van het Hemels Koninkrijk waardoor hij mag weten, dat ook de strijd tussen Oost en West een voorteken is van de wederkomst van de Heiland op de wolken des hemels.

Alleen door uit deze werkelijkheid te leven kunnen wij zelfs in deze tijd nog waarlijk blij zijn Zolang wij maar beseffen, dat dit geschenk ons ook de verplichting oplegt van de Christus te getuigen.

Dave Valstar

HET HART GAAT VOOR

Een immigrantenmoeder van een zeer groot gezin, dat vele moeilijkheden van God heeft toebedeeld gekregen, is zomaar midden in haar werk gaan zitten om ons een lange brief te schrijven. "Neem hier niets van op," schrijft ze, "want ik ben niet geleerd". Maar de brief zegt ons, dat deze moeder in haar leven veel geleerd heeft, wat men op geen universiteit leren kan.

De brief is geen klaaglied. Op een korte beschrijving van enkele moeilijkheden laat zij direct volgen: "maar altijd hadden we weer uitkomst". Alleen ontdekken we hier en daar in de brief een zachte klacht of aanklacht tegen haar medemens in haar kerkelijke gemeenschap. "Je wordt bekeken naar wat je geeft . . . er wordt teveel over Kerkbouw gepraat. 't Is teveel, de lasten zijn te zwaar. Er zijn gezinnen die geholpen moeten worden door de kerk . . . de mensen helpen en moed inspreken anders zijn de kerken van goud en de mensen van hout".

Wij zijn niet in de gelegenheid deze lezeres te bezoeken of naar de omstandigheden in haar gemeenschap een onderzoek in te stellen. Deze brief moge echter voor ons allen een waarschuwing zijn. Er is inderdaad een gevaar, dat wij in onze ijver om kerken en scholen te bouwen voorbijlopen aan stille nood. Een mensenhart is nog steeds meer waard dan zijn beurs.

Ad. O.

GOOD HUNTING

PICKERING. - They're still chuckling in this village 25 miles east of Ontario's largest city, about this one:

A resident was entertaining a group of New Canadians on his front lawn. The newcomer-menfolk were particularly interested in learning more about the province's fish and game resources.

"Sure, they catch fish in Duffin's Creek, right across the road," said the rather boastful resident. "Couple of years ago the Ontario Department of Lands and Forests investigated reports that a bear had been seen up on the Third Concession. There are plenty of foxes, racoons, rabbits, pheasants 'round here."

"Any deer?" asked an Amsterdam-ite.

"Sure. There's one just walking across the field."

And really it was there. (It was the first deer the resident had seen locally in five years.)

Voor alle land-, zee- en luchtreizen dit reisbureau

G. DEN HARTOG
Agent
"Holland America Line",
"Seven Seas", enz.
R.R. 2, AYLMER
Highway 73 South - Phone 437 R 58

Reis naar HOLLAND
met Holland-Amerika Lijn of K.L.M.
KREEFT'S TRAVEL BUREAU
968 Exmouth St. ED 7-8559
SARNIA, ONTARIO

?MOVING?
DICK VOSKAMP
Ook voor kisten van emigranten
1710 Jane Street — Toronto
Phone CH 4-3047

EEN BOEK VAN ARIE

Er is lang naar uitgezien, maar hier is het dan. Uit de Immigranten-Mijmeringen, die Arie nu al enige jaren voor Calvinist-Contact heeft geschreven, is een bloemlezing gemaakt en in boekvorm uitgegeven onder de titel

Arie en Katrien in Canada

Dit boek behoeft geen aanbeveling. De inhoudsopgave alleen is al voldoende om U te doen besluiten dit boek dadelijk te bestellen.

1. *Ter Kennismaking.*
2. *Over-organisatie.*
3. *Mol's muisje heeft een staartje.*
4. *De kleine kerkdienst.*
5. *Handel en wandel.*
6. *Wij passen op Pietje.*
7. *Ik, zei de gek.*
8. *Begrafenisfeest.*
9. *Vereenzaming.*
10. *De auto van Bouma.*
11. *Naijver.*
12. *Verstoorde rust.*
13. *Bazaar.*
14. *Baby van de staat.*
15. *Zwarte Zondag.*
16. *Laat ons zingen.*
17. *De Eskimo's.*
18. *Integratie.*
19. *Rumoer rond Santa Claus.*
20. *Kerstfeest in de Kinderkerk.*
21. *Jaarwisseling.*
22. *Huisbezoek I*
23. *Huisbezoek II.*
24. *De bestuurder trof geen schuld.*
25. *Dominee heeft een beroep.*
26. *De wanhopige weduwe.*
27. *Longontsteking.*
28. *Trip naar Holland.*
29. *Kerkpicnic.*
30. *Katrien zegt: Stop!*

EEN KOSTELIJK BOEK, WAAR U TELKENS WEER NAAR GRIJPEN ZULT

Wij verzenden voor U naar Nederland!

"ARIE EN KATRIEN IN CANADA" is buitengewoon geschikt om naar Nederland of elders te sturen, omdat het zo'n origineel en onvervalst beeld van ons leven in Canada geeft.

Indien U tegelijk met Uw exemplaar één of meer exemplaren bestelt, verzenden wij deze franco voor U. U behoeft ons alleen de adressen op te geven en wij zorgen voor de rest. (Betaling s.v.p. tegelijk met Uw bestelling.)

Prijs gebonden $ 2.50

Uitgave van
GUARDIAN PUBLISHING CO. LTD.
BOX 34 STATION B HAMILTON, ONT.

— — — — — ***Bestelbon*** — — — — —

To: GUARDIAN PUBLISHING CO. LTD.
Box 34, Station B, Hamilton, Ont.

Hierbij bestel ik:

...... ex. "ARIE EN KATRIEN IN CANADA" @ $ 2.50 per ex.

Totaal $..........

door U te verzenden als volgt:

...... ex. naar het adres van ondergetekende.

De volgende exemplaren naar de ondervermelde adressen:

...... ex aan: ....

Adres: ....

...... ex aan: ....

Adres: ....

...... ex aan: ....

Adres: ....

Het totaalbedrag gaat hierbij in cash / money-order / cheque (cheques 15 ¢ extra).

Afzender: Naam ....

Adres ....

LITTLE ROCK DES AANSTOOTS

Door Prof. Dr. L. W. G. SCHOLTEN.

In een krant kwamen wij twee berichten tegen, die beide een zeer droevig licht werpen op de ontwikkeling van een gedeelte van de mensheid. Wij bedoelen het bericht over de berechting van de aanstokers van de anti-negerrelletjes in Engeland en de sluiting van de scholen in enkele zuidelijke staten van de Verenigde Staten, waar men overeenkomstig een beslissing van het hoge gerechtshof behoort over te gaan tot integratie van de negers op scholen, die tot dusver alleen bezocht werden door blanken.

Het zijn beide uitingen van rassenhaat. Men mag ze echter noch in opzet, noch in methode met elkaar gelijkstellen.

In Engeland krijgt men sterk de indruk, dat het hier een uiting geldt van primitieve instincten, zoals die bij opgeschoten jongelui meer voorkomt, vooral als ze door een overvloed van geld en vrije tijd de beschikking hebben over mogelijkheden, die niet door hun gevoel van verantwoordelijkheid worden gedekt. Vandaar dat het zo verstandig is, dat er een zeer strenge reactie van de overheid op is gevolgd. Straf moet verstaanbare taal spreken, is een zeer oud beginsel.

Een gezagskwestie

Maar in de Verenigde Staten ligt de zaak geheel anders. De negers zijn onder afgrijselijke omstandigheden uit Afrika geroofd en daarna naar het vreemde werelddeel getransporteerd, waaraan ook Hollandse vrachtvaarders veel verdiend hebben. En tenslotte zijn zij als slaven te werk gesteld.

Deze tegenstelling ging gepaard met iets anders. In elke federatie heeft men steeds de spanning tussen de eenheid en de delen. Hoever gaat de macht van het centrale orgaan? En de vrijheid van de afzonderlijke delen? Tenslotte werd dit de hoofdkwestie.

Bovendien werkten hier sociologische verschillen. Velen van de leidende figuren op staatkundig gebied kwamen uit het zuiden. Het gevolg was, dat het zuiden steeds een zeker meerderheidsgevoel heeft behouden, ook tegen het centrale gezag.

Een "geloofsbelijdenis"

Tegenover al deze verdelende factoren moet men echter ook wijzen op het gemeenschappelijke. In de eerste plaats is dat de eerbied voor de wet, zoals die gelukkig onder elen leeft. De wet is de wet en deze moet worden gehandhaafd.

Ten tweede leeft bij velen nog de overtuiging, dat de Verenigde Staten hun bestaansgroei hebben ontvangen in hun strijd voor de vrijheid. Uit die vrijheidsgedachte vloeit voort wat men vaak noemt de Amerikaanse stijl van leven.

Kort samengevat is dat alles in hetgeen wel genoemd wordt de geloofsbelijdenis van de Amerikaan:

Ik geloof in de Verenigde Staten van Amerika als een regering van het volk, door het volk en voor het volk,
waarvan de bevoegdheden zijn afgeleid van de instemming van hen die geregeerd worden,
een democratie in een republiek,
een souvereine natie over vele souvereine staten,
een volledige unie die één is en ondeelbaar,
die gegrond is op deze beginselen van vrijheid, gelijkheid, rechtvaardigheid en menselijkheid,
waarvoor Amerikaanse patriotten hun leven en hun goed hebben geofferd.
En daarom geloof ik, dat het mijn plicht is om mijn land lief te hebben,
zijn constitutie te steunen,
zijn wetten te gehoorzamen,
zijn vlag achting toe te dragen
en dit land te verdedigen tegen alle vijanden....

Uit al deze beginselen en strevingen is nu het geschil over de integratie van blanken en gekleurden te verklaren. Het is echter een zeer samengesteld vraagstuk en het is niet waarschijnlijk, dat een algemeen aanvaarde oplossing spoedig gevonden wordt.

(Vervolg op pag. 9)

Het huwelijk van Miss Jelly Radsma en Mr. Reint Middel werd op 29 Augustus gesloten in de Chr. Ref. Church te York, Ont. door Rev. F. Guillaume van Toronto. Het echtpaar Middel heeft zich metterwoon gevestigd te Caledonia, Ont. Adres: R.R. 1

UW TROUWFOTO IN DE KRANT

Als een service aan onze lezers plaatsen wij gratis Uw trouwfoto in ons blad. Stuur een duidelijke foto met de nodige gegevens aan
Calvinist-Contact
P.O. Box 312 Station B.
Hamilton, Ont.

Huug heeft bedankt

Beste Miep,

Je brief ontvangen Miep en het was als altijd weer fijn een epistel van je te lezen. Deze keer was ik er tóch heel blij mee, omdat je vertelde dat je mijn ouders eigenlijk zo'n beetje van de boot gehaald had. Dat waardeer ik hoor. 'k Vond 't zo prachtig! Ja, ze schreven er zelf natuurlijk ook al over.

En Huug had weer eens een beroep, zo je schreef. Inmiddels weet ik dat hij bedankt heeft en jullie dus niet gaan verhuizen. Geen nieuwe vloerbedekking Miep en geen nieuwe overgordijnen!! En . . . niet meer tractement! Ja meid, zo van de buitenkant bekeken zul je het wel jammer vinden, want nieuw en meer trekt altijd. Maar ik ken je wel zó goed, dat je dàt toch niet het voornaamste gevonden zult hebben. En samen met Huug, zul je er wel rustig onder kunnen zijn. Daar komt bij dat de mensen in eigen gemeente het fijn zullen vinden dat jullie niet gegaan zijn.

Natuurlijk hebben wij hier in Canada met dezelfde problemen te worstelen als jullie in Nederland. En jij kwam nog al met problemen deze keer. Allemaal van die voorvalletjes waar een domineesgezin mee te kampen heeft. Ja Miepekind, ik geef toe dat het vaak moeilijk is. Ook wij ondervinden het met onze kinderen én met ons zelf! Maar ik ben altijd blij dat dominees kinderen net zulke gewone kinderen zijn dan al de anderen. Ze hebben net zo'n zodig hart als wie dan ook; ze zijn niet beter en niet minder. Maar als nu een ieder 's net zoveel met zich te doen had als met een ander, zouden ze het oordelen en veroordelen wel laten. Inplaats van te helpen, gaat men afkammen en becritiseren op een onrechtvaardige wijze. Ik heb zo vaak de gedachte dat de dominee vergeten wordt in het gebed van de gemeenteleden. Althans bij velen. Maar gelukkig zijn er altijd nog genoeg die met je meeleven en waarvan je weet: zij helpen en strijden mee om alles zo goed mogelijk te doen voor Gods Koninkrijk. Soms gaan ze heel stil hun gang, maar zulken ontvangen de kracht van God om door hun voorbeeld te laten zien dat ze doen wat God van hen vraagt. Dat zijn de stille getuigen en wat een heerlijke gedachte dat je die overal vindt. En ze zullen in alle kerken, die zich naar Christus noemen, te vinden zijn.

Zie je Miep, we moeten overal de lichtzijde van zien. Vaak schaam ik mij als ik er aan denk dat wij in onze kerken soms om heel onbenullige dingen ruzie maken. Terwijl we in de kranten lezen dat onze broeders en zusters in het geloof alles verboden wordt om voor Zijn naam openlijk uit te komen. Zo las ik in een Hollands kerkblad dat er in Oost Duitsland elk denkbaar propagandamiddel gebruikt wordt om de mensen te bewegen met de kerk te breken. De bijbel wordt verboden bij ieder, of ze een functie bekleden of dat ze gewoon lid zijn van de partij. Allen die een rang bekleden bij de politie moeten hun kerklidmaatschap beëindigen. En als er ook maar een bijbel gevonden wordt bij een lid van de politiemacht, wordt deze onverwijld naar huis gezonden. En in de internaten, waar onderwijzers in opleiding verblijf houden, wordt aan elke student, in wiens bagage een bijbel wordt aangetroffen, meegedeeld dat dit geen pas geeft en niet kan worden getolereerd.

Zie, dat zijn dingen waarvoor je beeft en bang gaat worden. En zouden nu juist daar, waar de Christen alles verboden wordt, om voor hun geloof uit te komen, niet de wàre Christenen gevonden worden? Ze kunnen nóg zo veel verbieden, maar Gods kinderen krijgen ze er niet onder! Een zuiver Christendom zal juist daar gevonden worden.

En och Miep, dan zitten wij vaak met problemen te worstelen, wat op zich zelf eigenlijk niet eens problemen genoemd kunnen worden. Wat moeten we ons diep schamen, om over vaak kinderachtige besognes herrie te maken. Onder de kerkmensen, die zich toch Christenen noemen, heerst vaak de grootste jalouzie en eerzucht. Haat en nijd wordt maar al te welig gekweekt en is dat niet beschamend? Daarom Miep, al die beslomeringen vallen in 't niet, als je alleen maar denkt aan onze broeders en zusters in geloof, die het zo ontzaglijk moeilijk hebben. Maar laten we voor hen bidden of God hen de kracht en de moed wil geven om te volharden in hun moeilijke strijd. En dan zullen we het bidden voor onze vijanden ook niet vergeten. Een moeilijke opdracht; maar als we weten dat ze één keer beschaamd zullen staan, kúnnen we bidden ook voor hen, of God hen de ogen wil openen voor hun verkeerde en satanische handelingen. Zodat ze niet alles kunnen uitvoeren wat ze ook beraadslagen. Maar . . . God zal zegevieren en zouden wij dan, die Gods kinderen genoemd worden niet sterk kunnen zijn?

Wij leven in zo'n ontzaglijk moeilijke tijd en we realiseren ons dat dikwijls niet eens. Want wij hebben nog rust en daarin kunnen we voortgaan, zonder lastig gevallen te worden. Maar in die ogenschijnlijke rust viert de zonde hoogtij en wij zondigen mee en we weten bijna niet wat strijden is. Wanneer zullen we eens leren zien wát de oude en wát de nieuwe mens is? Bij al de zegeningen laden we die heel erge schuld op ons, dat we niet meer strijden. We nemen de weldaden alsof we er recht op hebben. Is het niet vreselijk Miep onze Vader zo te beledigen? Want Hij is het toch die ons al deze dingen geeft en zijn wij Zijn kinderen? Soms huiver ik er voor dat uit te spreken. Een goed kind erkent toch de Vader!

Dit zijn dingen die mij vaak angstig maken en ik schreef ze voor je neer.

Miep, ik wacht weer op je volgende brief. Hartelijke groeten voor jullie allemaal. En jij een stevige hand van je

Nita.

Women's Corner

Editor: Mrs. C. WITT
R.R. 4 — Trenton, Ont.

SCHETSENBUNDEL No. 2

Van verschillende zijden bereiken ons verzoeken om nadere mededelingen over Schetsenbundel No. 2. Onlangs heeft de uitgever een advertentie geplaatst waarin de verschijning voorlopig werd aangekondigd. Verscheiden vrouwenverenigingen zonden hun orders, anderen vroegen naar de datum van verschijning. Waarschijnlijk zijn er meer die wachten op nader bericht.

Helaas moeten wij nog even geduld hebben. Voor zover de kopy was ontvangen, is deze ook gezet en klaar om afgedrukt te worden. Het wachten is nog op een paar schetsen. De bundel zou incompleet zijn als deze schetsen niet zouden worden opgenomen. Doch de schrijver ervan is door verhuizing wat achterop geraakt. Hij doet nu alles wat hij kan om zijn kopy klaar te krijgen. Zodra het op de drukkerij ontvangen is, wordt de bundel afgewerkt en zal de verschijningsdatum worden bekend gemaakt.

Wij doen een beroep op alle dames om nog even geduld te oefenen. Naar wij hopen behoeft dit nu niet lang meer te duren.

Inmiddels blijft Schetsenbundel No. 1 verkrijgbaar en kan worden besteld bij de Guardian Publishing Co. Ltd., Box 34, Station B. Hamilton, Ont., tegen de prijs van 60¢ per stuk.

KRING CALGARY EN OMGEVING

Dankbaar zien we terug op onze 1e league verg. van 16 Sep. in de Em. Church.

Een goede opkomst, een prettige sfeer. Ik geloof dat 't ons allen goed deed. De spreker, Ds. Hofman, gaf ons een heldere uiteenzetting over de taak die wij als vrouw en moeder in 't gezin hebben.

We schieten er alleen veel in tekort. Verschillenden mengden zich in de discussie. Joan de Graaff zong na de pauze een paar mooie liederen. Ondergetekende declameerde enkele gedichten. De volgende bijeenkomst zal voorjaar 1959 gehouden worden. Bowness is dan gastvrouw, en een van de andere kerken zal 't gedeelte na de pauze vullen. De spreker wordt nog nader bekend gemaakt.

We hadden samen een goede en mooie avond.

N. v. Br.

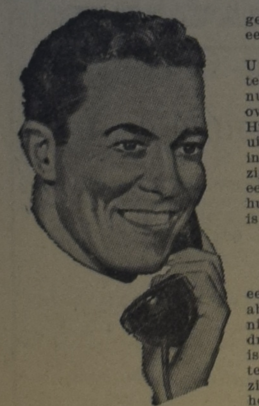

Deze man met de glimlach op z'n gelaat hebt U ongetwijfeld wel eens eerder gezien.

Denkt U maar eens goed na. Als we U vertellen waar hij over spreekt per telefoon dan zult U zeggen.... O ja, nu weet ik het al: Deze meneer praat over ons weekblad "Calvinist-Contact"! Hij is zó enthousiast over inhoud en uitvoering, dat hij met een "smile" eens informeert of zijn vrienden al abonnee zijn. En zo niet, ze aanraadt direct een abonnement te nemen. Hij vertelt hun dat "Calvinist-Contact" onmisbaar is in elk Christelijk gezin in Canada.

★

Dezer dagen hebben wij op grote schaal een reclame-boekje verspreid onder onze abonnees en het is te h open dat U dit niet hebt beschouwd als een "gewoon drukwerkje", want dat is het niet. Het is te belangrijk om maar zo aan kant te schuiven. Niet omdat dit boekje op zichzelf zo belangrijk is, maar omdat het gaat om een belangrijke zaak.

Het gaat om ons weekblad "CALVINIST-CONTACT", dat weliswaar in vele gezinnen komt, maar nog lang niet in alle Christelijke gezinnen in Canada. En dit is de doelstelling. We doen een beroep op U om hieraan mede te werken. Van onze kant wordt alles op alles gezet om de inhoud zo te doen zijn, dat werkelijk iedereen grijpt naar het blad. Gezien de vele waarderende brieven en het dagelijks toenemende abonnementen-aantal, zijn wij ongetwijfeld op de goede weg. Het gestelde ideaal "Calvinist-Contact in alle christelijke gezinnen in Canada" kunnen wij echter niet bereiken zonder Uw medewerking.

Daarom doen wij een beroep op U allen om eens flink voor ons blad aan het werk te gaan. Het doel van het reclame-boekje is om U te stimuleren en U tegelijk te tonen dat wij Uw medewerking ten zeerste waarderen. Verscheidene aantrekkelijke premies hebben wij beschikbaar gesteld voor hen die ons nieuwe abonnees aanbrengen. Al die prachtige artikelen liggen klaar om aan U verzonden te worden.

Gaat direct eens aan het werk en laten ook vooral de jongelui het eens proberen. U zult verbaasd zijn over het resultaat, maar vergeet niet dat er een glimlach bijhoort en dat de mensen aan U moeten merken dat U zelf enthousiast bent.

"CALVINIST-CONTACT" IS UW ENTHOUSIASME WAARD!

SCHUURMAN'S FLOORCOVERING
118 Brampton Rd. - LONDON, ONT. - Tel. GE 8-2835
voor al Uw **karpetten, vast tapijt, linoleum, tegels.** Wij tonen gaarne onze stalen bij U aan huis en geven U zonder enige verplichting prijsopgave.

Vanaf 15 October
$ 150.- korting
op Uw retour Toronto of Montreal naar Amsterdam op het gezinsplan voor alle huisgenoten boven 12 jaar.
KOOPS TRAVEL SERVICE
POSTBOX 176 - SHOPPING CENTRE - BURLINGTON, ONT.
Tel.: NE 4-1813 (dag en nacht). Donderd. en Vrijdag open tot 9 u.

DUIKER'S UPHOLSTERY
Laat door ons Uw chesterfields, chairs en andere meubelen opnieuw bekleden.
Wij komen U gaarne met onze stalen bezoeken en geven U vrijblijvend prijsopgaaf.
Phone P.A. 8-7433 Barrie
of schrijf naar
134 Duckworth St., BARRIE, Ont.

Gaat U naar Holland?
Reis per Holland-Amerika Lijn
Famous for Service
J. VANDER VLIET
304 Dundas St. W. - Telef. 4641
TRENTON, ONT.

Als het direct doet, kunt U nog intekenen op
"ENCYCLOPEDIE VAN FRIESLAND"
736 blz., 260 foto's, 100 tekeningen Fraaie band, Nederlandse tekst. Pracht werk voor de geëmigreerde Fries. Bij vooruitbetaling $ 11.75.
Woudstra's Book House
9330 Jasper Avenue,
EDMONTON, ALTA.

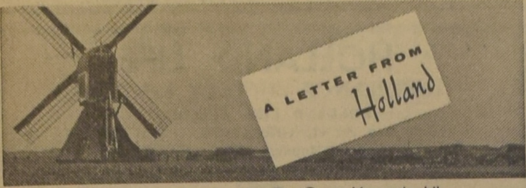

door Mevr. Jacoba M. De Groot-Vreugdenhil

In Rotterdam houdt men in de eerste week van september de vacantie nog een beetje vast. Dan wordt daar het grote paardenfeest gevierd: het Internationale Concours Hippique. Ieder jaar trekt het meer belangstelling, niet alleen van de paardensportmensen uit binnen- en buitenland, maar ook van het publiek. Het zijn niet alleen Rotterdammers, die voor het Rotterdamse concours een snipperdag bewaren. Het evenement vindt plaats in de Kralingerhout, het mooie bos dat de Rotterdammers op de oever van hun Kralingse Plas hebben aangelegd. Dit jaar werd het begunstigd door uitzonderlijk mooi weer; op sommige dagen was het bijna té warm. De prestaties van de paarden hebben daaronder echter niet geleden. Behalve de Duitse kampioenspringers waren het ditmaal de Franse en Amerikaanse ruiters, die vele prijzen en ieders bewondering wonnen. Een speciale attractie vormde het optreden van de Algerijnse Spahi's. Prins Bernhard behoorde tot de prijswinnaars van de dressuurproeven; de drie oudste prinsessen maakten verschillende wedstrijden als toeschouwsters mee.

Bijna gelijktijdig met Rotterdam had 's Hertogenbosch zijn paardenfeest. Namelijk de jaarlijkse nationale trekpaardententoonstelling en -keuring. Er waren prachtige dieren te bewonderen. Laten we hopen dat de mechanisatie in het boerenbedrijf niet zó ver doordringt, dat de tractoren het trekpaard totaal verdringen. En dat in de stad niet álle groenteboeren op vrachtauto's overgaan.

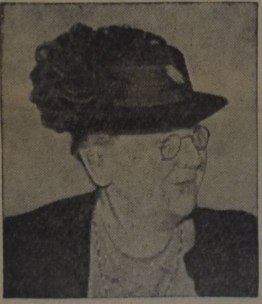

" . . . harten winnen voor Christus . . ."

Ook als er geen concoursen of tentoonstellingen worden gehouden, willen we in ons geïndustrialiseerde land nog wel graag af en toe een paar paarden zien.

De industrialisatie van ons land wordt altijd in beeld gebracht door een andere tentoonstelling, die voor de eerste week van september op het programma staat: de Utrechtse najaarsbeurs. Behalve de voor de handel bedoelde inzendingen van de industrie uit binnen- en buitenland was er ditmaal een expositie die zich speciaal tot het gewone publiek richtte: 'Doe het zelf.' Hoe langer hoe meer Nederlanders gaan er toe over zelf te schilderen, zelf meubelen te maken, zelf parketvloeren te leggen. Enzovoort. We horen dan altijd dat Amerika ons ook in dit opzicht is voorgegaan. De reden van de groeiende belangstelling voor het zelf doen is voor een deel het gebrek aan vakmensen. Behangers en schilders hebben het tegenwoordig veel te druk met het inrichten van flats en dergelijke om voor een klein karweitje de huisvrouw van dienst te kunnen zijn. Dus wordt manlief aan het werk gezet — al of niet onder protest. Of moeder de vrouw gaat zelf aan de slag. De fabrikanten van doe-het-zelf artikelen moedigen dat aan door speciaal zelfdoende vrouwen op hun reclamefolders en gebruiksartikelen af te beelden.

Over de campagne van de Amerikaanse evangelist Tommy Lee Osborn in Den Haag heb ik u het een en ander geschreven. Van Den Haag is hij naar Groningen gegaan. En daar heeft de inspecteur van de volksgezondheid, na twee bijeenkomsten te hebben bijgewoond, een waarschuwing tot de evangelist en het publiek gericht. Hij zag hier een gevaar voor de volksgezondheid. Bijvoorbeeld wanneer patienten plotseling een medische behandeling zouden onderbreken of op onverantwoordelijke wijze met het raadplegen van een medicus wachten. Osborn beloofde, in het vervolg in zijn toespraken er op te zullen wijzen, dat genezing niet onmiddellijk behoefde in te treden, dat het gebed ook op een later tijdstip verhoord kon worden. Verder zou hij aan hen die meenden genezen te zijn de raad geven, de behandelende geneesheer hiervan in kennis te stellen. Dat heeft hij bij zijn verdere optreden in Groningen inderdaad gedaan. Aan veler bezwaren kwam hij daarmee tegemoet. Laten we hopen dat de indruk die hij door gebed en prediking in ons land heeft gemaakt, voor velen van blijvende invloed en tot zegen zal zijn.

Invloed in wijde kring en blijvende zegen. Dat mag wellicht ook het resultaat zijn van de conferentie van de International Council for Christian Leadership. Ze werd in Noordwijk gehouden; 270 gedelegeerden uit 20 landen namen eraan deel. Prinses Wilhelmina was erevoorzitster; haar hoge leeftijd en een ongesteldheid verhinderden haar echter aanwezig te zijn. De boodschap, die ze voor de conferentie gereed had, werd door Koningin Juliana voorgelezen:

Een grote taak ligt voor ons.

Het moet ons zeer duidelijk voor ogen staan, dat we de niet-christelijke wereld iets moeten tonen, waarop zij jaloers kan zijn. Iets dat de levens, de verbeelding en de zienswijze van de mensheid pakt, iets dat misvattingen en verwarring wegneemt. Maar bovenal iets, dat de harten van de mensen voor Christus wint, hen ervan overtuigend dat Hij het enige creatieve plan heeft om Zijn schepselen naar een betere toekomst te leiden door de eenvoud en klaarheid van ons Geloof, dat leeft en geopenbaard wordt op alle terreinen van het leven.

Er is een dringende behoefte aan, dat het christendom op deze wijze tot uitdrukking wordt gebracht, temidden van de ontevredenheid en de woelingen van het tijdperk waarin wij leven. Daarbij moeten we nooit ook maar een ogenblik het grote lijden, waarvan miljoenen van onze broeders en zusters het slachtoffer zijn, vergeten.

Christus voltooit Zijn raadsplan door middel van de mens. Ik ben er zeker van, dat u het allen met mij eens zijt, dat wij er naar moeten streven Zijn kanalen te zijn, waardoor de stroom van Zijn liefde en Zijn macht vloeit naar de individuele mens en de wereld.

Moge deze conferentie leiden tot het eensgezind aanvaarden van Christus' plan om de mensheid te redden van de ellende en verwarring van het ogenblik, om zodoende aandeel te nemen in Zijn plan.

Ook Prinse Bernhard heeft de conferentie voor een deel bijgewoond. Terwijl Prinses Beatrix op zaterdagmiddag de jeugdbijeenkomst meemaakte en geanimeerd aan de discussies deelnam.

Over Rotterdam heb ik in deze brief nog meer te vertellen. Het baggerwerk voor Europoort, het enorme havencomplex op het eiland Rozenburg, is officieel begonnen; Koningin Juliana gaf er zelf het sein voor. Over drie jaar kunnen, als alles goed gaat, de eerste schepen in de Europoort terecht. Dan zal ook dit stoutmoedige Rotterdamse plan zijn verwerkelijkt. 'De aanleg van een havencomplex op de kop van Rozenburg is niet uitsluitend een lokaal belang', heeft de Rotterdamse burgemeester destijds gezegd. 'De Europoort zal, zoals de naam het uitdrukt, van betekenis zijn voor de landen die zich voorstander hebben verklaard van een Europese gemeenschap.'

Op dezelfde dag beleefde Rotterdam nog een andere gewichtige gebeurtenis: de tewaterlating van de 'Rotterdam', het nieuwe vlaggeschip van de Holland Amerika Lijn, het grootste Nederlandse koopvaardijschip. Het was weer Koningin Juliana die onder groot gejuich de doopplechtigheid verrichte en het schip een behouden vaart wenste. Dat duurt overigens nog wel even. Pas over een jaar is het gereed.

Helaas ook een droevig bericht uit deze zonnig begonnen na-vacantie-weken. In Perzië is een Nederlands marinevliegtuig neergestort. Door het brandende toestel nog juist over de grote olieraffinaderijen heen te brengen heeft de gezagvoerder de stad Abadan voor een grote ramp behoed en vele levens gered. Zelf is hij na zijn moedige daad omgekomen, tegelijk met de negen andere inzittenden, allen Marine-mannen.

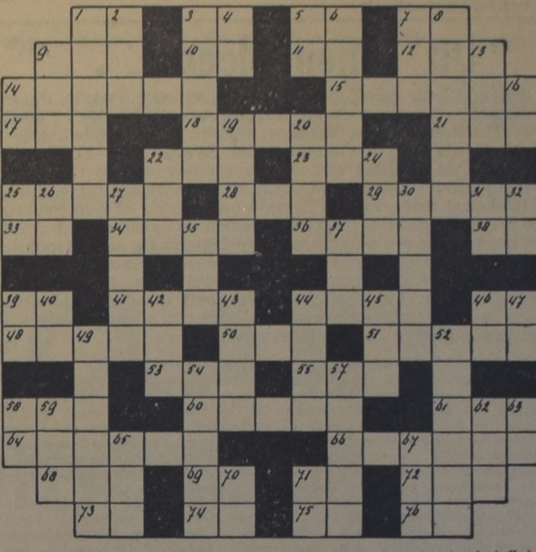

Horizontaal: 1 vogel; 3 afstandsmaat (afk.); 5 waterstand (afk.); 7 heilige (afk.); 9 cilinder; 10 goud (Fr.); 11 bergplaats; 12 vogel; 14 klein roofdier; 15 werelddeel; 17 nakomelingschap; 18 soort hars; 21 Europeaan; 22 meisjesnaam; 23 luchtstrijdkrachten (afk.); 25 neer gaan; 28 oosterse titel; 29 bloem; 33 plaats uit de oudheid; 34 wapen; 36 regel; 38 pers. voornaamw.; 39 lidwoord; 41 tafelgerei; 44 omroepvereniging; 46 zoals de akten getuigen (Lat. afk.); 48 de gewone orde der dingen; 50 aanzien; 51 slang; 53 bijwoord; 55 rivier in Utrecht; 58 Friese jongensnaam; 60 dwang; 61 onbeschaamd; 64 bekelend geschrift; 66 bewoner van Armenië; 68 aanw. voornaamw.; 69 maanstand (afk.); 71 kindergroet; 72 persbureau; 73 gewicht (afk.); 74 en omgekeerd (afk.); 75 inhoudsmaat (afk.); 76 rang in het leger (afk.).

Verticaal: 1 klein rondachtig hard lichaam; 2 zangstem; 3 heilige schrift der Mohammedanen; 4 titel (afk.); 5 reeds; 6 kleur; 7 plaaggeest; 8 tragisch; 9 tentoonstellingsgebouw in A'dam; 13 grote bijl; 14 soort onderwijs (afk.); 16 Engels voorzetsel; 19 rivier in Nederland; 20 geestdrift; 22 meisjesnaam; 24 voertuig; 25 Duits pers. voornaamw.; 26 wintervoertuig; 27 leerling (Fr.); 30 oneer; 31 kippenproduct; 32 godsdienst (afk.); 35 gevangenis; 37 bid (Lat.); 39 titel (afk.); 40 water in Friesland; 42 boom; 43 maal; 44 grondsoort; 45 mannelijk zoogdier; 46 voorzetsel; 47 wintervoertuig; 49 graag; 52 opleraar; 54 nobele; 57 effen, glad; 58 spil; 59 reinigingsplaats; 62 opschudding, verwarring; 63 Frans lidwoord; 65 Europeaan; 67 dwaas; 70 sportterm (afk.); 71 de dato (afk.).

OPLOSSING VOLGENDE WEEK

ANKE

door

FOKA VAN LOON

KORTE INHOUD: Anke is het dochtertje van de dorpssmid Van Dalen. Haar Vader is een vrolijke, goedhartige man, die zo goed mogelijk probeert, de pessimistische buien van zijn nogal humeurige vrouw voor zijn kinderen op te vangen. Ze leven betrekkelijk rustig in een Westfries boerendorp, in de jaren voor de tweede wereldoorlog. Maar er komt een belangrijke wending in Anke's leven als ze de lagere school gaat verlaten . . .

HOOFDSTUK II.

Anke ligt om acht uur in bed, echter met het stellig voornemen, dat ze het koste, wat het wil, wakker zal blijven.

Daartoe moet ze haar ogen wijd open sperren, want als ze die even sluit, zou ze zomaar zonder erg weg reizen naar 't dromenland en dat zou jammer zijn evengoed. Stel je voor, dan hoorde ze helemaal niets, van wat de meester met vader en moeder heeft te bepraten.

Hè, Anke is erg moe, van 't vele touwtje springen dat ze gedaan heeft vandaag en als er ook niet zo iets heel bijzonders stond te gebeuren, zou ze zich zonder verzet overgeven aan de slaap, maar nu — ze denkt er niet aan.

Haar ogen steken pijnlijk, zo graag zouden ze hun luikjes dicht willen doen.

Die meester blijft ook lang weg hoor. Misschien wel, omdat hij denkt: "Dan slaapt Anke!" Nou, dan grijpt hij er lelijk naast!

Anke lacht slim en komt voorzichtig overeind, om eens door het kiertje, dat moeder nog openliet, te gluren.

't Is keurig net opgeruimd in de kamer. Vader zit met een schoon stijf gesteven overhemd aan, z'n krant te lezen en moeder is ook al op haar Zondags.

Anke ziet het met voldoening. De meester kan gerust komen zo.

Wacht, ze zal dat spleetje, dat moeder haar overgelaten heeft, een beetje grote maken, dan kan ze straks de meester ook zien zitten.

O, hè, wat sjankert die akelige deur!

Ze ploft gauw in de kussens terug en . . . , slaapt.

Meteen is moeder er ook al!

Die maak je nu ook nooit wat wijs, denkt Anke spijtig.

"Ja, je doene nu wel heel erg, of je slaapt, maar je blijven van die deuren af hoor," en daar gaan ze helemaal potdicht.

"Pfff!" blaast Anke teleurgesteld in haar donkere kastje.

Dan gaan er vlugge voetstappen langs het zijraam.

"Daar zal je hem hebben!" hoort ze vader zeggen, terwijl hij naar de gang gaat.

Anke luistert gespannen.

Jawel hoor, 't is de stem van meester.

Als de grote mensen, na wat geschuifel, goed en wel gezeten zijn, komt Anke brandend nieuwsgierig als ze is, weer overeind.

"Begin maar meester!", denkt ze, even ongeduldig als wanneer in school het verteluurtje aanbreekt.

Och heden, hoort ze dat goed? Daar gaan ze over 't weer praten en dat 't zo fijn is dat de lente komt. Gunst, allemaal dingen, die Anke al lang weet. Ze popelt letterlijk.

Klaas Vaak, door zoveel waakzaamheid uit 't veld geslagen, heeft haar vanavond voor een hopeloos geval verklaard en is weer vertrokken. — Ze is klaar wakker nu.

Hoor, 't wordt stil, alleen moeder rinkelt met de kopjes. "Suiker en melk?"

"Ja, alstublieft, graag."

Zal 't nu komen?

"U zult 't in uw zaak ook kunnen weten, dat het weer bedrijvig op 't land wordt" — praat rustig de meester.

Anke wordt er tureluurs van en 't is ook ook nog zo benauwd in de bedstee.

Wat hebben grote mensen toch lang werk, voor ze vertellen, wat ze eigenlijk willen, want dat meester hier enkel gekomen is om over 't weer en zo met vader te spreken, daar gelooft ze niets van.

Haar geduld wordt op zo'n zware proef gesteld, dat ze bijna in slaap is gesukkeld, maar gelukkig, ze krijgt er nog bijtijds erg in. Ze wil en ze zal weten, wat die boodschap aan vader en moeder inhoudt.

Daar wordt haar naam genoemd. Ze spitst de oren. "Over een jaar mag Anke van de school af, wat denkt u dan met haar te doen?" vraagt meester.

"Met Anke?" Dat is moeders stem. "Anke komt in huis. Wat aârs? Ik kan d'r best gebruike."

Af is de kous! — Nee toch niet.

"Had u dan wat aârs docht, meester?" komt vader bedachtzaam.

"Ja," is het antwoord. "Ze is één van mijn beste leerlingen, ik zou haar graag wat meer meegeven, dan 't allernoodzakelijkste." De vlammen slaan Anke naar alle kanten uit. Ze houdt 't niet langer vol en op gevaar af van weer betrapt te worden, waagt ze 't nogmaals de bedsteedeur een klein eindje open te duwen. Nu kan ze zien, hoe moeder naar lucht hapt van verbazing en telkens van plan lijkt de meester te onderbreken. Maar nee, haar lippen nijpen nu op elkaar alsof ze besloten heeft nooit meer te spreken.

De meester heeft er zeker niets geen erg in, dat 't moeder niet naar de zin gaat, want hij legt, ingenomen met het aardige plan dat hij heeft gemaakt, uit, wat hij eigenlijk wil.

"De tweelingen van de notaris zullen 't volgend jaar naar de mulo gaan en krijgen wat aparte lessen van me, een beetje talen en zo meer. Nu had ik gedacht, dat u Anke mee liet doen. 't Kost u niets extra's. De boeken, die ze moeten gebruiken, kunnen ze bij mij lenen."

Vader Van Dalen is meer gestreeld, dan hij wel wil laten blijken. Dat z'n meidje niet dom was, wist hij wel, maar 't staat "pretzakkig" om d'r mee te koop te lopen. Je kan beter van een vreemde geprezen worden, dan dat je 't zelf doen moeten — o zo!

"Nou, wat dunk u?" animeert meester op overredende toon, terwijl hij van de één naar de ander ziet!

Met de moeder is het kwaad hazen vangen, dat heeft hij dadelijk al gesnapt.

"Ik voor mijn, ik ben er niet tege," zegt de smid, "maar moeder is er, loof ik, niet erg voor, wel?"

Anke houdt haar adem in.

"Nee, want ik begrijp makkelijk, dat 't met een beetje er bij leren voor dit ene jaar, niet aflopen is, dan moet ze van zelf nog weer hoger op, misschien óók naar de mulo," is 't stroeve antwoord.

"Wie weet, nou, 't kon erger!" doet meester vrolijk, "maar zover zijn we nu nog niet, als u eerst maar goed vindt, dat ze dit jaar eens een lesuurtje meer krijgt en wat werk mee naar huis. Dat kan toch niet zoveel kwaad, zou 'k menen?"

" 't Is zoals meester zegt, moeder, 't is mooi aanboden en maklijk meenomen voor ons Ankie. Ik zeg nog es, ik voor mijn, ik ben er glad voor!" herneemt de smid.

"Dan zal 't ook wel beuren", is 't laconieke antwoord van vrouw Van Dalen en ze zucht alsof ze heel haar huwelijk al aan 't kortste eind heeft getrokken.

(Wordt vervolgd)

"Uit Eenen Bloede . . ."

Op de vierde Gereformeerde Oecumenische Synode, die in Augustus te Potchefstroom in Zuid Afrika gehouden is, heeft vooral het Afrikaanse Rassenvraagstuk de belangstelling gehad. Reeds op de Oecumenische Synode van Edinburgh (Schotland) in 1953 was er een verzoek van de Orthodox Presbyterian Church in de U.S.A. dat de Synode "bij de Zuid-Afrikaanse leden van de Synode onderzoekt, of hun kerken de apartheidspolitiek . . . ondersteunen en indien dit het geval is, hoe zij zulk een politiek in overeenstemming achten met de leer van de Heilige Schrift". Op dit ernstig verzoek werd een brede internationale commissie benoemd ter bestudering van dit vraagstuk. Als gevolg hiervan heeft de vierde Gereformeerde Oecumenische Synode nu een in 12 punten verdeelde uitspraak gedaan over het rassenvraagstuk.

De in Edinburgh benoemde commissie, waarvan prof. dr. J. H. Bavinck saamroeper was, had tot opdracht om het hele rassenvraagstuk, "de verhoudingen tussen de rassen — speciaal in verband met rassenscheiding" — te bestuderen. Blijkbaar is deze commissie niet tot een eenstemmig antwoord kunnen komen, want volgens "Die Kerkblad", officieel orgaan van Die Gereformeerde Kerk in Suid-Afrika, zijn er drie rapporten op de Synodetafel gelegd, een uitvoerig rapport van de Zuid-Afrikaanse leden, een korter verslag van de Nederlandse leden en een rapport, ondertekend door een van de "Engelssprekende" leden van de Edinburghse commissie.

Deze drie rapporten zijn verwezen naar een nieuwe commissie welke tijdens de synodezitting werd gevormd onder leiding van prof. dr. J. H. Kromminga uit de U.S.A. De bevindingen van deze commissie werden in elf punten aan de vergadering voorgelegd. Tezamen met een later bijgevoegd artikel heeft thans dit internationaal gezelschap van Gereformeerde Kerken een uitspraak gedaan, die in Zuid Afrikaanse Gereformeerde kringen met vreugde is begroet als het "credo" en "de twaalf artikelen".

Hoewel wij geen andere dan de Afrikaanse tekst van deze twaalf artikelen in ons bezit hebben willen wij — een mogelijke vertaalfout riskerende — ze hieronder in het Nederlands afdrukken:

I. Het feit, dat God "uit eene bloede het ganse geslacht der mensen gemaakt" heeft (Hand. 17:26) betekent, dat de fundamentele eenheid of solidariteit van het menselijk geslacht op z'n minst zo belangrijk is als enige verschillen van ras en kleur.

II. Het feit, dat in Adam het ganse menselijke geslacht aan zonde onderworpen is en zij allen "de heerlijkheid Gods derven" (Rom. 3:23) betekent, dat wat de verhouding tot God aangaat, geen enkel ras ervan mag uitgaan, dat het een uitzonderingspositie zou innemen, of zichzelf verheffen boven andere rassen.

III. Voor de gelovige geldt in zijn verhouding tot leden van een ander ras, de regel die God zelf voor alle menselijke verhoudingen neergelegd heeft, n.l. dat wij onze naaste moeten liefhebben als onszelf.

IV. Het feit, dat de verlossing door Jezus Christus verzoening biedt voor de zonde "van de gehele wereld" (1 Joh. 2:2) betekent, dat alle rassen in Zijn verlossingsplan betrokken zijn en tot het eeuwige leven geroepen worden. (Gen. 12:3, Matth. 28:19).

V. Hieruit volgt dat de gelovige de leden van een ander ras in de eerste plaats als mede-zondaars moet zien, aan wie hij de boodschap van het Evangelie moet brengen. Indien de leden van een ander ras ook gelovigen zijn, moet hij hen als zijn broeders en zusters in Christus aannemen (Filemon vers 12). In zo'n verhouding zullen alle menselijke verschillen, ongeacht het gewicht dat zij dragen in het sociale leven, overwegingen van secundaire betekenis worden.

VI. De vorige paragraaf ontkent noch loochent het feit van de veelvuldigheid der naties. In deze veelvuldigheid moet de ontwijfelbare gelijkheid van alle rassen, mensen en openbaringen van de ware kerk erkend worden volgens de Schriften.

VII. Aangezien het probleem van rassenverhoudingen in de tegenwoordige wereldsituatie zeer ingewikkeld is geworden en gedurig spanning veroorzaakt, is het de plicht van de kerk om zelfs de schijn te vermijden van een verhouding die verwijdering kan veroorzaken en om alles in het werk te stellen om de reeds gespannen verhoudingen te verbeteren.

VIII. De Kerk heeft een drievoudige verantwoordelijkheid t.o.v. rassenverhoudingen. Deze verantwoordelijkheid bestaat:

a. t.o.v. haar eigen gezindheid in verhouding tegenover kerken en individuele gelovigen van andere rassen, zoals b.v. de verhouding tussen "oudere" en "jongere" kerken;[1])

b. t.o.v. haar prediking en voorlichting, waardoor de kerk leiding geeft aan eigen leden i.v.m. de zuivere gezindheid in de gewone sociale omgang met leden van het andere ras (cal. 5:22-3);

c. t.o.v. het beleid der regering en andere publieke instanties, welk beleid door de kerk in het licht van Gods Woord getoetst moet worden.

IX. De practische gedragslijn voor de Kerk met betrekking tot gemeenschappelijke gemeentelijke samenkomsten en de toelating van leden van een ander ras tot zulke (?) (na sy eie) bijeenkomsten moet zo zijn, dat wij waken tegen enige schijn van discriminatie waarmee de minderwaardigheid van een ander ras wordt gesuggereerd; wij moeten de leden van het andere ras laten voelen dat zij beschouwd worden als mede-leden van het lichaam van Christus met wie wij door de nauwste banden verbonden zijn.

X. Teneinde de eenheid der gelovigen te bevorderen moet het streven van de jongere[1]) kerken om volle kerkelijke gelijkwaardigheid met oudere[1]) kerken te bereiken aangemoedigd worden; op het terrein van kerkelijke vergaderingen en besprekingen moet nauwere samenwerking gezocht worden; en de kerk moet door haar leer en voorbeeld haar leden opvoeden en voorbereiden voor de beoefening van Christelijke gemeenschap met gelovigen uit andere rassen, terwijl doorgaans met de grootste voorzichtigheid, liefde en verantwoordelijkheid tegenover zijn eigen leden opgetreden wordt.

XI. Geen direct schriftuurlijk bewijs kan voor of tegen de vermenging van rassen door huwelijk worden aangevoerd als beginseluitspraak. Het welzijn van de Christelijke gemeenschap vereist dat de nodige overweging wordt gegeven aan de juridische, sociale en culturele factoren welke zulke huwelijken beinvloeden.

XII. In alles wat zij in verband met rassen-aangelegenheden leert of doet moet de kerk elke poging aanwenden om ondubbelzinnig te verklaren dat zij niet door algemene leuzen, zoals die in het algemeen gehuldigd worden, wordt geleid; maar dat de kerk zal trachten om telkens wanneer zij met moeilijke situaties geconfronteerd wordt, met nederigheid en in gehoorzaamheid aan de wil van haar Verlosser en Koning op te treden. Dit betekent dat de kerk zulke begrippen als voogdijschap, ras-eigensoortigheid en andere die in de bespreking van rassen-aangelegenheden aan de orde komen, critisch in het licht van Gods Woord zal onderzoeken zodat deze begrippen van alle bijbedoelingen, die daarin zouden kunnen schuilen, gezuiverd kunnen worden.

Het onderwerp is hiermede niet uitgeput. En ook de Synode is er nog niet mee klaar. Een nieuwe commissie werd benoemd om verschillende aspecten van het rassenvraagstuk weer in studie te nemen en rapport uit te brengen op de volgende Gereformeerde Oecumenische Synode die in 1963 in Amerika gehouden zal worden.

Ad. O.

[1]) *Met "oudere kerken" worden de "blanke gemeenten" van Die Geref. Kerk in Suid Afrika blijkbaar aangeduid, terwijl de "jongere kerken" dan dus de negergemeenten zijn, die (nog) geen volwaardige positie in het kerkverband hebben.*

HOLLAND LIFE
INSURANCE SOCIETY LIMITED
HOLLAND LIFE BUILDING
1130 Bay Street, TORONTO 5 - WA 5-4511
General Manager: J. C. TUPKER

GEZIN VOLDOENDE VERZORGD?

SPAREN IN BUDGET OPGENOMEN?

SPREEK HIEROVER EENS — VRIJBLIJVEND — MET EEN ONZER AGENTEN OF KOM EENS PRATEN OP EEN ONZER KANTOREN IN
TORONTO - HAMILTON - MONTREAL - VANCOUVER

MOHAMMED en de ISLAM

DOOR B. BOULOGNE

(Slot)

De Mohammedanen hebben een geheel bijzondere cultuur gebracht aan de volken die ze onderworpen hebben, hoewel dit niet opweegt tegen de onnoemelijke schade die ze aan het Christendom hebben toegebracht. Wanneer de Arabieren een land waren binnengevallen gingen zij er niet toe over om de daar heersende cultuur en beoefening der wetenschappen uit te roeien. Integendeel, zij respecteerden de beschavingen der onderworpen volken en adopteerden die ten eigen nutte. Zij moedigden kunsten en wetenschappen, studie en uitvindingen aan. Zij namen de eerste beginselen van algebra over en ontwikkelden die tot een bruikbaar systeem. Ons tegenwoordige talstelse is afkomstig van de Arabieren. Zij waren het die het gebruik van papier naar de Westerse landen overbrachten. Zij stelden groot belang in de studie van scheikunde en ontdekten alcohol. Zij leerden de Europeanen de teelt van katoen, rijst, suikerriet enz. In de architectuur toonden zij hun smaak voor koepels en bogen. De Mohammedaanse cultuur verspreidde zich in alle richtingen, maar bloeide in het bijzonder in steden zoals Damascus, Cairo en Cordova. Bagdad aan de Tigris stond bekend als "De Heerlijke Stad". Het was het centrum van 's werelds kunsten en wetenschappen, terwijl het Westelijk gedeelte van het voormalige Romeinse Rijk in onwetendheid wegzonk.

In het algemeen waren de Islamitische overheersers verdraagzaam ten opzichte van andere godsdiensten. Mohammed verleende vrijheid van eredienst aan Christenen en Joden. Later werd dit voorrecht ook toegekend aan de Perzen, Chinezen en anderen. Zij hadden zich echter te onderwerpen aan speciale belastingen en mochten geen nieuwe kerken bouwen, noch al te openlijk hun godsdienstoefeningen houden. Zij mochten geen wapens dragen en niet als getuigen optreden voor de rechtbank. Maar hun personen en eigendommen stonden onder bescherming van de overheid.

ZIJN LEER

Wat de leer van Mohammed aangaat, hijzelf heeft geen geschriften nagelaten. Zijn volgelingen schreven zijn uitspraken op en verzamelden ze in hun heilige boek, de Koran. De Koran bevat vele leefregels, waarvan er vijf als uitzonderlijk vermeld dienen te worden. Het zijn:

1. Elke Moslem moet de eenvoudige geloofsbelijdenis opzeggen: Er is geen god dan Allah, en Mohammed is zijn profeet;
2. Vijfmaal per dag moet hij met het aangezicht naar Mekka neerknielen en zijn gebeden opzeggen;
3. Hij moet aalmoezen geven aan de armen;
4. Hij moet gedurende een hele maand in het jaar vasten;
5. Minstens eenmaal in zijn leven moet hij een pelgrimstocht maken naar Mekka.

De Moslems mogen niet dobbelen en geen sterke drank gebruiken. Zij moeten vriendelijk zijn tegen weduwen, wezen en slaven, en gehoorzaam aan hun ouders. De positie van de vrouw echter was laag. Veelwijverij was toegestaan, maar het aantal vrouwen dat een man mocht hebben was beperkt tot vier.

ZIJN BOEK

Hun heilig boek, de Koran (hetwelk "lezen" betekent) is in omvan ongeveer gelijk aan het Nieuwe Testament. Het is verdeeld in 114 suras of hoofdstukken, elk beginnend met de woorden: In de naam van God. De Koran bevat een code voor alle Mohammedaanse transacties en wordt door gelovige Moslems beschouwd als ongeschapen en eeuwig. Volgens orthodox Mohammedaans geloof werd de Koran van den beginne geschreven in gouden stralen op een schitterende tafel in de hemel, en door de engel Gabriel aan Mohammed overgedragen in de heilige nacht Al Kadr in de maand Ramadan, hoofdstukken en verzen zoals ze zijn, geschreven op perkament gemaakt van de huid van de ram die Abraham offerde in plaats van zijn zoon Izaäk. Andere tradities leren dat Mohammed in de samenstelling werd bijgestaan door een Perzische Jood en een Nestoriaanse monnik, hetgeen waarschijnlijk dichter bij de waarheid is. Het is het oudst bekende werk in Arabisch proza.

De Islam (onderwerping) wordt door de Mohammedaanse theologen in twee delen samengevat: Iman (geloof) en Din (practijk).

Onder Iman vallen zes cardinale geloofsstukken: geloof in God en Zijn enigheid, geloof in engelen en goede en kwade geesten, geloof in de openbaring van de Koran, geloof in de profeet, geloof in de opstanding en de oordeelsdag, en geloof in God's absoluut bestuur van de wereld.

Onder Din worden de volgende geloofsstukken gerangschikt: gebed, aalmoezen, vasten en de pelgrimstocht.

Tot besluit laat ik enkele uitspraken van de Koran volgen.

Hij is machtig over alle dingen.

Hij kent alle dingen.

Bij Hem zijn de sleutelen van de geheime dingen.

Hij is de eeuwigdurende God.

Hij is de schepper van alle dingen.

Het is Hij die de hemelen en de aarde schiep in zes dagen en toen zijn troon beklom.

Hij is de Allerhoogste over zijne dienaren en zendt zijn beschermengelen om over u te waken..

Zijn zorg gaan altijd over hen die zijn weg volgen.

Elke ziel zal de dood smaken en Hij zal u door goed en kwaad op de proef stellen.

Het geluid van de trompet des oordeels zal alle mensen voor mijn troon verzamelen en elkeen zal aldaar ontvangen de beloning voor zijn daden.

THE MERCANTILE BANK OF CANADA
Geaffilieerd met de Nationale Handelsbank N.V. Amsterdam
Voor al Uw bankzaken
Maak gebruik van de diensten van The Mercantile Bank of Canada
Spaar- en Girorekeningen
Safe-Loketten
Travellers cheques en Money Orders
Documentaire Accreditieven
Vreemde Valuta's
Overmaken van gelden van en naar Nederland.
Op ieder kantoor is Nederlands sprekend personeel
THE MERCANTILE BANK OF CANADA
Montreal, Que., 495 Victoria Square, Tel. UN 1-5573
Toronto, Ont., 210 Bay Street, Tel. EM 2-2551
Vancouver, B.C., 540 Burrard Street Tel. TA-8411

TELEPHONE JA. 2-2384
kenneth's and westdale furniture
Home Furnishers
1027 KING STREET WEST
HAMILTON, ONTARIO
• FURNITURE
• DRAPERIES
• SLIP COVERS
• VENETIAN BLINDS
• CARPETS
UW VERTROUWDE CANADESE WINKEL

Geniet van reiscomfort op z'n best . . .
op de SUPER Continental en de Continental
Twee grote trans-continentale treinen met dagelijkse Oost en West diensten
MONTREAL - OTTAWA - TORONTO - WINNIPEG
SASKATOON - EDMONTON - JASPER - VANCOUVER
en tussengelegen plaatsen worden door de Continental bediend.
Vraag voor zorgeloos reizen naar C.N.R.'s "pre-planned"
MAPLE LEAF PACKAGE TOURS

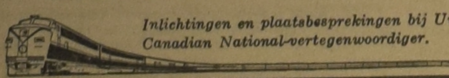

Inlichtingen en plaatsbesprekingen bij Uw Canadian National-vertegenwoordiger.
CANADIAN NATIONAL RAILWAYS
DE ENIGE SPOORWEG DIE ALLE 10 PROVINCIES BEDIENT

"Wibo" Travel Service Ltd.
London, Ont.
Agenten van alle Scheepvaart en Luchtvaart Lijnen
Boek op "WIBO'S Groepsreizen" voor St. Nicolaas en Kerstmis
Per VLIEGTUIG: 29 November en 18, 19, 20, 22 December. Vlieg nu - Betaal later.
Per SCHIP: s.s. "Maasdam" 22 November van New York, 24 November van Halifax; s.s. "Rijndam" 9 December van New York; m.s. "Seven Seas" 10 December van Quebec
Telefoons GE 2-9217 en GL 5-1258 - 395—397 Dundas Street
POSTIAN BUILDING
Open tot 6 uur - Vrijdag tot 9 uur - Zaterdag tot 1 uur
Vraag naar: Jos. Boerkamp

GELOOF EN WERKELIJKHEID

We reden onlangs in de richting van het prachtige Rocky Mountain gebergte. Mijn dochtertje, blijkbaar niet al te zeer onder de indruk van omvang en hoogte der bergen, plaatste een uiterst practische opmerking. "Wat makkelijk als je nou boven op die bergen staat. Dan doet de Here Jezus zo de wolken open en mag je zomaar in de hemel."

Ziehier, een der facetten van het wereldbeeld van een vijfjarige. In haar gedachten bestaat de wereld uit twee stukken. Een twee-etage-wereld, de aarde parterre, de hemel eerste etage. Met de uiteraard voor alle kleuters brandende vraag hoe nu toch de Here Jezus vanuit de eerste etage zomaar beneden bij je in de kamer kan kijken als de gordijnen dicht zijn.

Het zou interessant genoeg zijn na te gaan hoe verder de trekken van het wereldbeeld van een kleuter zijn. Maar daaraan wijdt — en we nemen hem dan werkelijk niet kwalijk — de schrijver van het boek GELOOF EN WERELDBEELD verder maar geen aandacht. Zijn opzet is anders, ook al handelt hij over het wereldbeeld. God heeft zich in deze wereld in Zijn schepping geopenbaard. Aan die openbaring in de geschapen kosmos is zijn studie in grote lijnen gewijd. De auteur formuleert een op een reformatorische levens- en wereldbeschouwing opgetrokken beschouwing van de geschiedenis. Hij gaat na hoe in het verloop der historie de mens zich een beeld vormde en telkens opnieuw vormde van de geschapen werkelijkheid. Een confrontatie van bijbels wereldbeeld en de talrijke gegevens der voortgeschreden wetenschap omtrent onze kosmos vindt hier uiteraard ook bij plaats. De gedachte is dat er een evolutie van het wereldbeeld bestaat. Een evolutie die begint met een biotische objectivering der levenloze natuur en die doorgaat tot de objectivering van alle voorafgaande wereldbeelden in het verstandelijke. Daarna gaan de objectiveringen wel door, tegelijk met een universeel proces van differentiatie en integratie, maar een spreken van een wereldbeeld is alsdan niet langer juist. Naar de opvatting van de schrijver openbaart God Zich nu in elk dier objectiveringen. Het heeft weinig zin in een blad als het onze hier nu een poging te doen op de wetenschappelijke probleemstellingen en vragen van dit interessante boek van F. Kuijper in te gaan. Het zal voldoende zijn dit boek hier aan te kondigen voor allen die hetzij academisch gevormd zijn, hetzij diepe interesse hebben in de discussies rondom de Calvinistische wijsbegeerte. Kuijper is een leerling dezer wijsbegeerte, al distancieert hij zich vrij aanzienlijk van de resultaten der Wijsbegeerte der Wetsidee. Zijn boek is belangwekkend en verdient zeker bestudering. Jammer dat de schrijver de kunst van het schrijven niet altijd in voldoende mate meester is om op heldere wijze uit te drukken wat eigenlijk zijn bedoeling is. Dit ontsiert helaas dit bijna 400 pagina's tellende en overigens prima uitgevoerde boek.

M. Vrieze.

F. Kuijper, GELOOF EN WERELDBEELD, een cultuur-historische studie, uitgave T. Wever, Franeker.

Enigheid des Geloofs

Ware Christelijke belijdenis, niet van alle christenen in de hele wereld, maar "der Nederlandse kerken", zoals de volledige titel heet van dit uitzonderlijke boek. Verklaringen van de Belgic Confession of de Ned. Geloofsbelijdenis zijn er al heel wat verschenen, maar nog nooit een werk als dit. We hebben namelijk te doen, zoals de titelpagina zegt, met een proeve van hernieuwde geloofsbezinning door predikanten van de gereformeerde gezindte. De inleiding vertelt dat van de elf medewerkers er vijf tot de gereformeerde kerken behoren, drie christelijk gereformeerd zijn, twee hervormd, terwijl één van hen vrijgemaakt gereformeerd predikant is. Door een bijzondere werkmethode, die toegepast werd, kan dit boek gelden als het werk van allen. Op de linkerpagina's staat de tekst van de 37 artikelen afgedrukt, terwijl op de rechterzijde de verklaring, ik zou liever zeggen de paraphrase wordt geboden, die, het gehele boek door, geen uiteenzettend, betogend, maar direct belijdend karakter draagt. Wat wordt deze oude belijdenis op deze wijze duidelijk en wat spreekt ze het gelovig hart aan! Het is een zeer verrijkend en sterk vertroostend boek geworden, en onze verenigingen mogen bij het uitbreiden van hun bibliotheek wel terdege aan dit boekenpaar en niet dure werk denken: het zal inleidingen dieper maken en aan discussies vaste leiding geven.

Men kan dit boek niet uit handen leggen, zonder met blijdschap te constateren dat er toch werkelijke enigheid des geloofs bestaat binnen de kerkelijke verdeelde gereformeerde gezindte. De schrijvers hopen dan ook te bereiken dat ons "gereformeerde kerkvolk" weer dieper leert verstaan dat het toch eigenlijk bij elkander behoort. In dat opzicht is het boek ook voor ons in Canada van betekenis. Wat verdeelt ons toch en waarom duurt die verdeeldheid maar voort, als we toch allemaal vrijmoedig en dankbaar deze ware christelijke belijdenis mogen naspreken? Als we inderdaad gaan beseffen, dat we bij elkaar behoren, sterft de hoop op uiteindelijke vereniging in één kerkverband niet. En dan zal het aan nieuwe pogingen daartoe niet ontbreken.

Het boek is voortreffelijk uitgegeven bij Kok te Kampen. Wanneer men de wat drukke omslag verwijderd heeft, komt een stemmige keurige band voor de dag, een sieraad voor de boekenkast.

F. Guillaume

LEZERS SCHRIJVEN

WAT MEN ER AAN HEEFT

Grand Rapids, Mich., U.S.A.

Aan de Red. van de C.C.

't Is toch maar al te waar: "'t Neemt alle soort van mensen om een wereld te maken".

De heer V. schrijft: "Wat heeft men in Canada aan een rubriek als "De Vaart Der Volken".

Wel, ik ben niet in Canada, maar in de States, wat betreffende dat toch niet zo heel veel scheelt. Maar voor mij is De Vaart Der Volken, als de C.C. komt, het eerste waar ik naar zie.

Ik lees de Grand Rapids "Press", 40 - 50 - 60 blz., en soms meer, per dag. Al die blz. moet men avond aan avond doorsnuffelen om er uit te halen wat men weten wil betreffende het wereldgebeuren. En waar ik in de Press een week lang naar moet zoeken, wordt mij in De Vaart Der Volken wekelijks beknopt en grondig en wel beredeneerd voorgelegd. Die rubriek alleen is mij de prijs van C.C. reeds dubbel waard, en ik wil er de Red. zeer hartelijk voor danken.

Vanuit de States,
H. J. Blacquire.

Zie de
COMPLETE
COLLECTIE
McCLARY
APPLIANCES
bij
KNOB HILL
2623 Eglinton Ave. E.
TORONTO
Phone AM 7-3381

Toronto Hydro-Electric System
TORONTO HYDRO SHOP
14 Carlton Street
(vlakbij Yonge Street)
Tel.: EM. 3-2261

CUNNINGHAM'S SUPERMARTS
409 Danforth (near Logan)
Tel. HO 1-3531
2137 Danforth (at Woodbine)
Tel. OX 9-9776
TORONTO
36 jaar kleinhandel is Uw garantie voor kwaliteit en service

CONSUMERS ELECTRIC
APPLIANCE & FURNITURE LTD.
1042 Bloor St. West, Toronto, Ont.
Tel. LE 4-4291
ALLES VOOR DE HUISHOUDING
Dagelijks open van 9 tot 9.

Lezers in andere plaatsen, zoekt Uw McClary-dealer in de "yellow-pages" van Uw telefoonboek onder "REFRIGERATORS" en "STOVES, RANGES". Als U een McClary artikel koopt, vertel Uw winkelier dan dat U deze advertentie in ons blad gezien hebt.

Uw kans om te SPAREN
op Canada's mooiste
apparaten . . . in de grote
McCLARY
UITVERKOOP
over geheel Canada

McCLARY
IJskasten
zo van de fabriek

- Zero-Zone Vriesafdeling — kan veilig tot op 75 lbs. bevroren voedsel bevatten.
- Volledig automatische ontdooiing — geen knoppen in te drukken — geen bakken te legen.
- Exclusieve AC2 — de wonderbaarlijke uitvinding, die voedsel reukloos houdt.
- Nieuwe Diepe Deur — met 6 nieuwe mogelijkheden voor het bewaren van voedsel, alle gemakkelijk te bereiken.

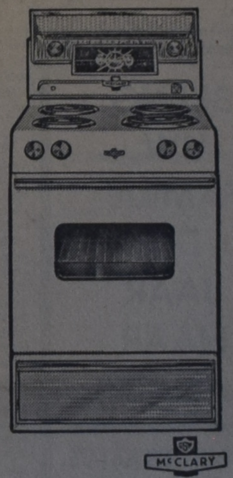

Gloednieuwe
McCLARY
Fornuizen

- Exclusieve McClary Wonderoven — groot, helder, geeft perfecte resultaten.
- Automatisch element — houdt de warmte gelijkmatig en constant.
- Automatische Kookschakelaars — schakelen Uw oven aan en uit op elk tijdstip, dat U heeft ingesteld.
- Plus 8 andere bijzonderheden voor wonderkoken.

Stelt U voor zelf een gloednieuwe McClary IJskast of Fornuis te bezitten — met al de nieuwste snufjes die U zich bedenken kunt — met enorme besparing! Dat is mogelijk.... door nu te kopen in de McClary Uitverkoop over geheel Canada! Uw winkelier heeft extra speciale aanbiedingen in de volledige serie van McClary modellen, die allen gegarandeerd worden door Canada's meest ervaren apparatenfabrikant. Loopt nu eens bij hem binnen en U spaart — in de McClary uitverkoop over geheel Canada!

WANNEER U McCLARY KOOPT, DAN KOOPT U HET BESTE

Sedert 1857

EEN ONDERAFDELING VAN GENERAL STEEL WARES LIMITED

Overal gezocht,
Bij Slager gekocht!
SLAGER'S
Furniture and Appliances
645 Barton St. East
HAMILTON, ONT.
Phone LI 5-9985

TED DAVY LTD.
APPLIANCES DIVISION
901 Danforth Avenue,
TORONTO, ONTARIO
Tel. HO 1-1192

KOPERS IN EAST TORONTO!
JACK GEORGE'S
Appliance Supermart
1303 Gerrard St. East,
TORONTO, ONT.
Tel. HO 3-1119

Geen plaats voor Discriminatie

Door Prof. Marcus Long,

(University of Toronto)

Wanneer we, als we het hebben over een vooroordeel, denken aan het niet ontvankelijk zijn ("closed mind") voor de ideeën van anderen, het niet willen luisteren naar de inzichten van hen, met wie we het niet eens zijn, dan moeten we constateren dat vooroordelen tegenwoordig wel in de mode zijn. Er zijn maar zeer weinig mensen, die werkelijk hun best doen begrip te krijgen voor de gezichtspunten van de tegenpartij. Veel groter is het getal van hen, die hun tegenpartijders het zwijgen wensen op te leggen. Ik moet er direct aan toevoegen, dat we hier niet met een nieuw verschijnsel te maken hebben. Giordano Bruno eindigde in 1600 zijn leven op een brandstapel in Rome voor ideeën[1]), waarvan tegenwoordig niemand meer vreemd zou opkijken. De geschiedenis van de ontwikkeling der wetenschap vertelt ons niet alleen van menselijke triomfen, maar ook van menselijke vooroordelen; Het is een verhaal van de "closed mind". De theorie van Copernicus[2]) is een uitstekend voorbeeld van wetenschappelijk inzicht dat wrevel opwekte.

Het waren niet alleen de onontwikkelden, die bevooroordeeld waren; natuurkundigen en philosofen behoorden tot de felste tegenstanders van wetenschappelijke vooruitgang. Geen enkele bepaalde groep heeft een monopolie in vooroordelen.

We zullen het nu echter speciaal hebben over het op een andere manier bevooroordeeld zijn, namelijk door discriminatie, het vooroordeel van volk tegen volk; het vooroordeel, zoals we dat in Little Rock aantreffen:

DE RASSENHAAT

Nadrukkelijk merk ik op, dat deze discriminatie niet nieuw is. De Atheense aristocraten verachtten de handwerkslui en de slaven. De oude Joden schenen iedereen te verachten. Zelfs de Apostel Petrus was slechts schoorvoetend bereid aan de heidenen, die hij onrein achtte, het evangelie te prediken en als de verbreiding van het Christendom van hem had afgehangen, zou het kort na de geboorte zijn gestorven.

Als we het er dan samen over eens zijn, dat bevooroordeeld zijn een zeer verspreide gevoelsziekte is, zouden we eens kunnen nagaan welke oorzaken er voor aan te wijzen zijn. Enkele suggesties zullen wel nuttig zijn.

ONKUNDE

Het lijdt geen twijfel, dat onkunde een van de voornaamste oorzaken voor het bevooroordeeld zijn is. Dit blijkt het duidelijkst, als we denken aan het niet ontvankelijk zijn voor de ideeën van anderen. De heftigste aanvallen op een of ander denksysteem worden gewoonlijk gedaan door mensen, die er nooit tijd voor hebben genomen of zich de moeite getroost, datgene wat ze aanvallen eens welwillend te taxeren. Ik ben er van overtuigd, dat onkunde voor een groot deel verantwoordelijk is voor discriminatie tegen personen. Daarom is reizen en trekken zo belangrijk. Werkelijk contact met andere mensen is veel meer bevorderlijk voor het uitschakelen van vooroordelen tegen personen dan een menigte preken.

In 1948 had ik het voorrecht enkele Noorse en Nederlandse studenten in contact te brengen met wat Duitse. Gedurende de eerste week was de verhouding zo gespannen als men zich maar denken kan. De Noren en de Hollanders konden de Duitsers alleen maar zien als het volk dat zovelen van hun vrienden had gedood en henzelf zo had verdrukt. Langzamerhand echter werden de barrières afgebroken en kwam er contact. Het vooroordeel, dat op de herinnering was gebaseerd, verdween voor de werkelijkheid van het contact. Voor de zomer over was, had een van de Noren b.v., die van plan was geweest de Duitsers te haten, zich verloofd met een Duits meisje.

Onkunde is een vruchtbare voedingsbodem voor vooroordelen!

Natuurlijk valt het ook wel eens anders uit, Kennis brengt ook wel eens ontgoocheling. Ik kan me nog goed herinneren hoe geschokt ik was, toen ik juist buiten Napels in Italië twee jonge gezonde kerels van goed twintig jaar nonchalant zag wandelen naast een vrouw die in de zestig moet geweest zijn en een zwaar meubelstuk op haar rug droeg. Dit typeerde, naar ik vrees, de manier waarop vrouwen in dit deel van het land worden behandeld. Ik ben er zeker van, dat ik zo ook moeite zou hebben de levenswijze van de verdrukten in het Midden Oosten te waarderen. U zult Ieren ontmoet hebben, die niet geestig en Schotten, die niet spreekwoordelijk zuinig waren. Doch in het algemeen leidt kennis tot een grotere en verfijnde waardering.

Men vindt onder alle bevolkingsgroepen nu eenmaal aardige en verschrikkelijke mensen. Hier in Canada kunnen we dat zo gemakkelijk zelf constateren. In menige straat treft men een uiteenlopende groep aan. Maar genoeg over onkunde. De tweede oorzaak is

VREES

De vrees, dat een minderheid een meerderheid zal overstemmen.

Dit is de enige reden die ik kan bedenken voor de hevige geloofsvervolgingen in het verleden, zowel door Protestanten als door Rooms-Katholieken. Hoewel beide groepen beweerden de verzekering Gods te hebben, dat zelfs de poorten der hel haar niet zouden kunnen overweldigen, weigerden ze enig risico te lopen.

Vrees treft men overal, in alle kringen en verbanden aan. De vakverenigingen zijn er niet vrij van. De leiders van de vakbeweging behoren tot de krachtigste bestrijders van discriminatie op grond van ras, belijdenis of politieke overtuiging. Toch hebben ze bij vele arbeiders de vrees niet kunnen wegnemen dat D.P.'s en Hongaren werkende Canadezen zouden verdringen. De critiek van de werkende stand tegen de vroegere Canadese regering, die Hongaarse vrijheidsstrijders gelegenheid gaf tot uitwijken, was beslist zeer ontmoedigend.

Vrees, gekoppeld met onkunde, vormt de wortel van de narigheid in het zuidelijk deel van de Verenigde Staten. Door verslaggevers werd opgemerkt, dat de mensen met vaste betrekkingen en vaste inkomens het minst bevooroordeeld waren. Het is begrijpelijk dat het "white trash" — (misschien het beste te vertalen met "blank schorum") — er bang voor is dat de geëmancipeerde neger een bedreiging zou kunnen vormen voor wat ze aan economische zekerheid hebben.

TROTS

De derde reden voor het bestaan van vooroordelen is trots. Daarmee ben ik gekomen op het punt, waar ik heen wilde. Trots is niet alleen een kardinale zonde; van welke kant men het ook bekijkt, trots is de hoeksteen van het gebouw "prejudice".

Natuurlijk moet worden toegegeven, dat het af en toe volkomen verantwoord is trots te zijn. Geen sociale groep kan blijven bestaan tenzij haar leden trots zijn er toe te behoren. Dat geldt zowel van een natie als van een club. Het is niet nodig diep op dit punt in te gaan. Een Schot voelt zich, een Ier voelt zich, een Engelsman voelt zich, een Frans-Canadees voelt zich. Door wetgeving wensen we allen onze cultuur en onze traditionele instellingen te beschermen.

Deze houding, dat is duidelijk, heeft zijn verdienste. Een samenleving, een ethnische groep of een volk kan zichzelf niet handhaven tenzij zijn leden er in geloven en er trots op zijn. Ze moeten elke poging tot verandering van het karakter van de groep afweren, als die verandering niet overeenkomt met de aard van de groep en niet gewenst wordt. Dat is tenslotte de basis voor een defensieve oorlog, de basis voor het saluut, dat wij brengen als we de gevallenen eren op 11 November.

Toch getuigt het van wijsheid als iemand de grondslag voor zijn trots onderzoekt. Want de trots die de eenheid van een natie handhaaft zou wel eens een hinderpaal kunnen betekenen voor haar vooruitgang. Veronderstel eens, dat een engel, of een bewoner van Mars, de volken van onze huidige wereld zou gadeslaan. Ik denk, dat ze zich zouden verbazen over de burgers van Saudi Arabië, of Egypte, of Marocco, die om hun nationale trots, hun gevoel van superioriteit, ideeën en hulp van buiten afwijzen. Trots is noodzakelijk, maar kan ook gevaarlijk zijn. Trots is gevaarlijk, wanneer wreedheid en onrechtvaardigheid er uit voortvloeien.

De blanken van de zuidelijk Verenigde Staten zijn er trots op blank te zijn. Het resultaat is geweest, dat zij landgenoten, wier huid toevallig zwart was, hebben gemarteld en gelyncht. Verscheidene van die blanken verzetten zich op het ogenblik tegen de wetten van het land en trachten gekleurde studenten te beletten scholen voor blanken te bezoeken.

Op geen enkele wijze zijn dergelijke handelingen goed te praten met een beroep op wet, moraal of religie. Wat hier gebeurt is een onjuiste gebruikmaking van trots.

ZIJN WIJ BETER?

Wij vallen in dezelfde kuil, wanneer we aannemen, dat **onze** groep zóveel voortreffelijker is dan een andere groep, dat discriminatie zou moeten worden toegepast. Dat is nooit verantwoord. We moeten leren verschillen te respecteren en "learn to live with them". In verband met de tijd, zal ik het kort maar krachtig zeggen: **Een vooroordeel en de daarop volgende persoonlijke discriminatie zijn gewoonlijk gebaseerd op onkunde, vrees en een verwrongen trots.** Hoe kunnen we dan een gezonde benadering van het probleem verwachten? Er zijn goede en slechte mensen in iedere godsdienstige, ethnische of politieke groep. Een onderscheid maken tussen de mensen alleen op grond van hun aangesloten zijn bij zo'n bepaalde groep is even absurd als de handelwijze van de dokters, die vroeger weigerden hun handen te wassen voor een operatie.

Als U bevooroordeeld moet zijn, en dat zijn we allemaal, baseer Uw vooroordeel dan op goede gronden. Ga er niet van uit dat, omdat iemands huid een andere kleur heeft en met U van mening verschilt over godsdienstige vraagstukken, of toevallig een andere politieke opvatting heeft, hij minder is dan Uzelf. Er zijn betere manieren om dat te beoordelen. En . . . . voed Uw kinderen ook niet op in deze dwaze richting Want dit is, tenslotte, de voornaamste bron van het vooroordeel. Geef hen de kans, vrij om te gaan met kinderen uit gezinnen, die verschillende volksgroepen, geloven en politieke overtuigingen vertegenwoordigen. Die contacten zullen hen geen kwaad doen, tenzij "you have poisoned their minds". Dit is vooral nodig in Canada. Als we ergens trots op moeten zijn, laat het dan zijn op Canada en niet maar alleen in een splintergroep. Als we vrees moeten hebben, laat die vrees dan gericht zijn tegen hen die buiten onze grenzen zijn. Maar laten we aan onkunde een einde maken, speciaal binnen onze landsgrenzen. In Canada is discriminatie niet op zijn plaats.

[1]) De mens niet meer in het middelpunt van de wereld, maar als een klein en nietig onderdeel van het oneindige heelal.

[2]) Zijn boek "Over de beweging der hemellichamen" (1543) werd in 1616 op de index geplaatst (verboden lectuur).

Bovenstaand artikel is met toestemming van de auteur vertaald uit "The Labour Gazette" van 31 Januari 1958.

ORANJEKALENDER
1959
GRATIS!

Een bijzonder mooie kalender met prachtige foto's van het koninklijk gezin, voorzien van een kleurige en fleurige omslag.

Deze kalender ontvangt U als premie gratis, als U nu een abonnement neemt op de

WEEKEDITIE N.R.C.
luchtposteditie

van de Nieuwe Rotterdamse Courant.

Vraag nog heden een proefnummer van dit
actuele nieuwsblad
en nadere inlichtingen over de kalender.

WEEKEDITIE N.R.C.
POSTBUS 824 - ROTTERDAM

BRENG UW FAMILIE DIT JAAR NAAR CANADA

VOORUITBETAALDE PASSAGIERS DIENST

Breng vrienden en familie naar Canada .... Canadian Pacific's gemakkelijke "prepaid ticket"-dienst spaart U tijd en moeite. U kunt een regeling maken voor: ● Stoomboot passage vanaf Liverpool. ● Treinaccomodatie naar elk punt in Canada, en alle kosten tevoren in Canada betalen. Zeereis vanaf $ 162.—.

Vraag inlichtingen omtrent Canadian Government Assisted Loan Scheme.

AFVAARTEN van LIVERPOOL naar QUEBEC en MONTREAL

17 Oct. †Empress of Britain
24 Oct. Empress of England
31 Oct. Empress of France
*7 Nov. †Empress of Britain
*14 Nov. Empress of England

Naar SAINT JOHN, N.B.

*2 Dec. †Empress of Britain
*12 Dec. Empress of France
*23 Dec. †Empress of Britain

*Goedkoop Seizoen Reis
†Doet Greenock aan

Bezoek Uw Reisbureau
of een der
Canadian Pacific Kantoren

FAAM PEPERMUNT

wordt in Canada in steeds toenemende mate verkocht

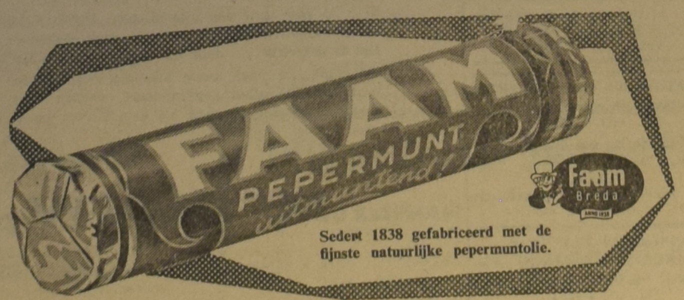

Vraagt Uw winkelier naar FAAM Pepermunt.

Overal verkrijgbaar.

Drie grote rollen voor 25 cent.

IMPORTEUR

VAN'S IMPORTING LIMITED

Box 314 Hamilton, Ont. Phone JAckson 8-3769

LITTLE ROCK . . .

(Vervolg van pag. 4)

Een geschiedenis

Reeds op 17 Mei 1954 heeft het Hooggerechtshof beslist, dat rassenscheiding in strijd was met een bepaling van de constitutie van de Verenigde Staten. Maar een beslissing, waarin de uitvoering van deze uitspraak zou worden toegelicht bleef achterwege. Eerst op 31 Mei van het volgend jaar werd deze algemene bepaling uitgewerkt door aan de plaatselijke hoven aan te bevelen dit algemene beginsel in toepassing te brengen maar daarbij vooral te letten op de plaatselijke omstandigheden. Dit voorspelde al weinig goeds omdat ieder begreep dat onder deze plaatselijke omstandigheden konden worden begrepen ook de volksmening van de zuidelijke staten. Het Hooggerechtshof verklaarde bovendien, dat de plaatselijke hoven daarbij hadden te zorgen voor een zekere practische buigzaamheid, waardoor tevens de algemene en bijzondere noden en behoeften konden worden bevredigd.

Wel werd daarbij nog eens sterk de nadruk gelegd op de noodzaak de grenzen van de constitutie volstrekt in acht te nemen.

Daarom moest de inrichting van gemengde scholen, dus scholen voor blanken en kleurlingen, zo spoedig mogelijk plaatsvinden.

Het gevolg was dat er in het zuiden tweeërlei reactie ontstond. Min of meer gedwongen nederlegging bij deze voorschriften in streken, waar de afkeer van negerleerlingen op de scholen nog niet zo sterk was. Maar daarnaast ook scherpe oppositie in sommige streken van het zuiden, waar de afkeer van gemengde scholen diep geworteld was.

In een van de zuidelijke staten werd ronduit verklaard, dat men de gemengdheid zou uitstellen zo lang als het maar mogelijk was. En in een andere staat, waar het negerelement zeer groot was, verklaarde men, dat hoezeer het Hooggerechtshof ook de pil van de gemengdheid zou vergulden, het gehele zuiden er niet aan zou denken deze pil in te slikken. Het schooljaar 1955—1956 werd geopend in zeven staten, waartoe ook de staat behoorde, waarin Little Rock ligt, onder de uitdrukkelijke bepaling, dat de scholen mochten worden gesloten, indien de gemengdheid zou worden opgelegd. In een andere staat werd bepaald, dat subsidie uit de staatskas onmiddellijk zou worden gestaakt, indien de gemengdheid op particuliere scholen zou worden ingevoerd.

Ook de kerken

Overigens ging de afschaffing van de apartheid met grote schreden voort. Enkele maanden later kon namelijk reeds worden verklaard, dat in vijfhonderd scholen met meer dan een kwart millioen leerlingen de gemengdheid was ingevoerd, waar deze in het vorige jaar nog niet had bestaan. Men zei reeds triomfantelijk, dat slechts een zeer kleine minderheid van scholen nog apartheid kende. Maar dit was te optimistisch. Want tegenover de vermeerdering van de gemengde scholen ontstonden ook overal organisaties, die beoogden de kleurlingen op afzonderlijke scholen te blijven onderbrengen.

Het geschil over de gemengdheid van de scholen deed ook zijn invloed gelden in de kerken. Men weet, dat in de Verenigde Staten meer dan een derde deel van de bevolking behoort tot een der Protestantse kerken. Maar dat betekent nog niet, dat in al deze kerkelijke gemeenschappen een wel overwogen en belijnd Protestants leven gevonden wordt.

Zo hadden verschillende van deze groeperingen te kampen met het vraagstuk van de apartheid. De nationale organisaties hebben zich altijd verzet tegen deze scheiding op grond van rassenonderscheid. Maar in de zuidelijke staten hebben de afdelingen van deze kerken zich altijd verzet tegen deze opvatting. Dit ging zelfs zo ver, dat verschillende predikanten, die de gemengdheid voorstonden uit hun ambt werden gezet. In de presbyteriaanse kerk van het zuiden verklaarde zich nog meer dan een derde van alle kerken tegen de invoering van de gemengdheid op school. En de protestantse episcopale kerk veranderde haar plan om een grote vergadering van plaatselijke kerken te houden in Texas, omdat men niet zeker was, dat er geen oppositie zou komen tegen ambtsdragers, die niet blank waren.

Het beginsel van de gemengdheid van de scholen zou streng worden doorgevoerd. Zelfs wilde men dit uitbreiden tot allerlei openbare vermakelijkheden, die onder controle van de staat stonden. Daartegenover trachtte men in de zuidelijke staten gebruik te maken van een oud recht, krachtens welk men in een staat een beslissing van het Hooggerechtshof kon vernietigen. Over en weer hield men heftige redevoeringen. Men ging zelfs onwettige middelen gebruiken of voorbereiden. In elk geval nam men in tal van staten het besluit om het gebruik maken van geld uit de openbare kassen voor scholen waar de gemengdheid was ingevoerd te verbieden.

Helaas ging het gepeupel, al of niet ontwikkeld, meespreken als negerkinderen toegang wilden hebben tot scholen, die tot dusver voor blanken bij uitsluiting waren bestemd. Mede daardoor kreeg het geschil voortdurend scherper kanten.

(Uitgezonden voor de N.C.R.V.)

EEN PRACHT COLLECTIE VAN DE MOOISTE FLANELLEN SPORTHEMDEN VOOR VADER EN ZOON

1.98
2.98
3.98

BIJ UW

JANKOK

AGENT

DE GAULLE'S IDEAAL

(Vervolg van pagina 1)

Tegen dictatuur

Ook in ander opzicht had men gezorgd voor een voorzichtige regie. Het was geen massameeting, maar een bijeenkomst met zorgvuldig uitgezochte deelnemers. Zware tribunes beperkten de bruikbare ruimte van het plein. Voor het preekgestoelte zag men een honderdtal leden van de republikeinse garde. Verder oorlogsveteranen en leden van gezagsgetrouwe organisaties. Communistische demonstranten werden zorgvuldig buiten het plein gehouden.

Aan het begin van de bijeenkomst werd door de minister van onderwijs aan negen en negentig arbeiders en boeren het legioen van eer verleend, waarvan de onderscheidingstekenen door negen ministers werden opgespeld.

De Gaulle zelf sprak slechts een half uur. Hij verklaarde, dat de vierde renubliek te gronde was gegaan aan de heerschappij en onderlinge strijd der partijen. Deze moest vervangen worden door saamhorigheid, die nodig was om de grote vraagstukken van de technische, economische en sociale vooruitgang en ook die van de ontginning van de bodemschatten van de Sahara te kunnen oplossen.

De Gaulle noemde zich een tegenstander van de dictatuur en van een politiek van geweld. Hij wees uitdrukkelijk op de bepaling van de nieuwe grondwet krachtens welke het verboden is het ambt van minister te combineren met dat van lid van het parlement.

Hierop volgde een daverend applaus, wat wel bewees, dat men nog steeds antipathiek stond tegenover het parlement. Tenslotte hief De Gaulle met een door luidsprekers zeer versterkte stem de Marseillaise aan, die geestdriftig werd medegezongen.

De Franse pers heeft de hoofdzaken van de rede van De Gaulle uitvoerig gecommentarieerd. Vooral de positie van de president stond daarbij in het midden. Deze zal gekozen worden voor zeven jaar, maar niet als onder de vierde republiek alleen door de leden van de vertegenwoordigende lichamen, maar door deze negenhonderd gedeputeerden en senatoren, en tevens door o.a. de leden van de volksvertegenwoordiging in de overzeese gebiedsdelen, door alle hoofden der gemeenten en tevens door een aantal vertegenwoordigers van deze gemeenten naar hun grootte. Daardoor is het aantal kiezers van de president vermenigvuldigd met zeventig tot vijf en zeventig.

Zijn positie is nu veel zelfstandiger geworden en het is nu niet meer zeker dat een figuur gekozen wordt die gehoorzaamheid zal betonen aan zijn kiezers, de afgevaardigden en de senatoren. Zijn bevoegdheden zijn sterk vergroot, in het bijzonder is het recht tot ontbinding van het parlement gemakkelijker geworden. Ook kan hij een tweede benandeling van een ontwerp verzoeken indien hij meent dat dit in 's lands belang is. Hij kan ook een referendum gelasten. Parlementsontbinding mag echter pas worden uitgesproken nadat het betrokken lichaam minstens een jaar heeft gezeten.

De gewone zitting mag niet langer duren dan vijf en een halve maand. Een buitengewone zitting mag slechts twaalf dagen duren. De senaat behoudt ongeveer dezelfde rechten als hij op het ogenblik heeft. Bij een geschil tussen de beide huizen wordt compromis gezocht door een paritair samengestelde commissie en indien dit niet gelukt beslist de stem van het huis van afgevaardigden.

Slechts die partijen worden toegelaten, die trouw beloven aan de republiek.

Het parlement mag geen verhoging van uitgaven voorstellen en ook geen vermindering van bronnen.

Verder wordt er voorgesteld een raad voor de constitutie. Daarvan zijn oud-presidenten lid voor het leven. Drie leden worden benoemd door de president van de republiek, drie door de voorzitter van het huis van afgevaardigden, drie door de president van de senaat. Deze raad houdt toezicht op de verkiezingen. Bovendien moet hij beslissen eventueel over strijd tussen wet en grondwet. Het lidmaatschap van deze raad is onverenigbaar met het ambt van minister of van de volksvertegenwoordiging en de beslissingen van de raad zijn onaantastbaar.

De partij van de rooms katholieken, de republikeinse volksbeweging heeft reeds verklaard voor te zullen stemmen. Zij heeft hiertoe besloten na erustige overweging van de verhouding tussen de kerk en de constitutie. Aanvankelijk vond men de bewoordingen van de nieuwe constitutie op dit punt nogal dubbelzinnig. Thans echter staat duidelijk te lezen, dat de republiek alle godsdienstige overtuigingen zal eerbiedigen. Wanneer dus de staat uitdrukkeli'k spreekt over het karakter van lekenstaat betekent dit, dat hij uitgaat van de verscheidenheid van godsdienstige overtuigingen. Indien dit dus in strijd zou zijn met het katholiek geloof zou de hoogste kerkelijke leiding hierover een uitspraak moeten doen en dit is tot dusver niet geschied.

(Uitgezonden voor de N.C.R.V.)

INGEZONDEN:

Ontario Christian School Rally

In some issues previous, this matter has been touched upon by others. I am glad. However, I would take up the cudgels further for the great cause of Christian instruction, and for this great Rally.

Actually, it was the Rev. Guillaume who thought up the whole thing. First of all, according to his own words, Calgary's TOOGDAG is something which puts whole Ontario to shame. Here, in Ontario, there is much activity, to be sure. God is doing wonderful things through us. However, there in the West, where people are spread out much more than we, Reformed people come thousands of miles for this annual affair. One's loyalty to Reformed faith and action is being associated with his attendance at Calgary. The Rev. Guillaume is chairman of the Association for Reformed Scientific Studies. It is understandable that he sought to adjust the example of the West to the area of education. Thus, he said, "Why shouldn't we in Ontario have some such same day for Christian instruction?" "A Christian School Rally, for instance?"

Besides, there was another factor which made contribution here, and that was the knowledge that Dr. Dooyeweerd was available for such an occasion. Anyone who is not a stranger to the Reformed situation in the States knows that there is a "Reformed Fellowship, Inc."

This group did our Reformed people a tremendous service in sponsoring the coming of Prof. Herman Dooyeweerd, Dr. Jur., to this continent. This prominent Dutch professor of Law at the Free University of Amsterdam came to American shores on the last days of May this year. Since his arrival, he has been from the East to the West and from the North to the South of the States and Canada, except in Ontario. He is even going to lecture in McGill University, Montreal, and in the University of Toronto. It would surely not speak well for us in Ontario if this man of God who has done so much to shape the thinking of our Dutch leaders were not asked to speak to our people, at least on one occasion. Such opportunity is now being given on October 18. Dr. Dooyeweerd is going to give his lecture of name, "Wat is de Mens?". Frome some previous issue of Calvinist-Contact, we were informed that even a child can follow that speech. Let us take our teenage sons and daughters (and wives too) to hear one of the great Hollanders of our time!

But there is another reason for this Christian School Rally, and that is the reason of Faith. We need this rally so that believingly we labor for Christian Instruction of a Calvinistic kind. All over Ontario we are working (?) for Christian education. Of course, we say, we need Christian Schools. But, why? And, are we doing it in faith? My friends, if you want to be inspired to greater duty in this great covenantal cause, let alone meet your Christian School friends from all other quarters in Ontarino, let us set aside October 18 and come to Toronto! If we do that, I am sure that our Christian School work will be done more according to the pattern of Hebrews 11.

The Second Christian Reformed Church of Toronto was chosen as the site of the Rally. It seats 650 people; it, like Hamilton, is central for Ontario. When our people come to Toronto from any direction, they get on the 401 highway; at the Weston outlet, there will be signs leading us to the church.

The program will he highlighted in the speech of Dr. Dooyeweerd, of course. Another speaker is engaged for the morning session. This speaker is a veteran minister of the Christian Reformed Church. He served as a Christian School teacher before completing his studies for the ministry. As a preacher and a pastor, he was a powerful instrument in God's hand to persuade men for Christian Schools. At present, he is Instructor of Bible at South Grand Rapids Christian High School. He is the Rev. Wm. Kok. His simple and yet strong language of Scripture will be something special for all those who love Christian School truth. Our sons and daughters need this message.

Let us be careful that we labor not only for the meat that perisheth. Let us more live out of the covenant of grace, we and our children. If we do that, then that baptismal vow "to have them instructed" in the aforesaid doctrine is going to weigh heavily all the time. Then, even though our transportation is not going to be paid for by anyone but ourselves, we will gladly donate that to this Rally. Then, we shall even gladly pay the $ 1.00 admission fee. Then, we shall not rest to have only a few of our area come to Toronto, but we shall talk and pray about it, day and night. Sarnia and Drayton areas have already decided to come by busloads. WHAT ABOUT YOU?

(Rev.) Henry A. Venema.

18 October 1958 - Toogdag Toronto

All Ontario Christian School Rally

Sprekers:

Rev. William Kok van Grand Rapids
Onderwerp: CHRISTIAN EDUCATION

Prof. Dr. Herman Dooyeweerd van Amsterdam
Onderwerp: WAT IS DE MENS

Medewerking van Chr. Choir "PRAISE YE THE LORD" van Barrie.

Gemeenschappelijke zang onder leiding van Rev. C. WITT.
Morgenvergadering Engels — Rev H. A. VENEMA, Voorzitter.
Middagvergadering Nederlands — Rev. F. GUILLAUME, Voorz.
Toegangsprijs $ 1.00 per persoon.

Plaats van samenkomst kerkgebouw van de Second Christian Reformed Church, 110 Albion Rd., Weston, Toronto (te bereiken van Highway 401, by-pass Weston Rd. N.).

Tijd: Zaterdag 18 October 1958, 's morgens 10.30 tot 's middags 4 uur. Koffie aanwezig: 9.30. Lunch aanwezig: 1.00 uur.

Niemand verzuime aanwezig te zijn!

COMMITTEE FOR THE ORGANIZATION OF THE ONTARIO RALLY FOR CHRISTIAN EDUCATION.

Gaat U naar Holland?

Voor al Uw reizen per BOOT of per VLIEGTUIG vraag vrijblijvend advies aan:

C. STEENHOF

43 Crane Ave., Weston, Toronto 15
Telefoon CH 1-0811

Moved

from 1671 King St. East to:

256 WEXFORD AVE. S.

HAMILTON, ONT.

(Just opposite the old address)

Mac. VANDERHOUT

GENERAL INSURANCE AGENCY

Phones LI 9-7053 and LI 9-8891

NIEUWE ADRES: 581 UPPER JAMES ST. - HIGHWAY 6, Mnt. HAMILTON

NIEUWE ADRES: 581 UPPER JAMES STREET — HIGHWAY 6, MOUNT HAMILTON

NIEUWE ADRES: 581 UPPER JAMES STREET — HIGHWAY 6, MOUNT HAMILTON

ONZE

Verhuizing

is in volle gang

Tientallen gezinnen profiteerden reeds van de

Totale Uitverkoop

bij SLAGER'S Furniture & Appliances Ltd.

Geen wonder, wij hebben ook nog nooit voor zulke lage prijzen verkocht, omdat we in tijdnood zijn, in verband met de opening van onze nieuwe zaak.

Ondanks de geweldige drukte in de afgelopen week zijn onze winkel en magazijnen nog overladen met allerlei artikelen die absoluut weg moeten, omdat ons huurcontract afgelopen is. De tijd dwingt ons te verkopen voor prijzen waarvan wij zelf nooit hadden gedroomd.

De ruimte laat ons niet toe een complete opsomming te geven, maar wij zullen ons moeten beperken tot enkele grepen uit onze MASSALE OPRUIMING.

Bankstellen

Wij hebben nog ongeveer 45 stuks 2-pc. bankstellen in voorraad, in allerlei kleuren en modellen.

Nu reeds vanaf **$ 99.-**

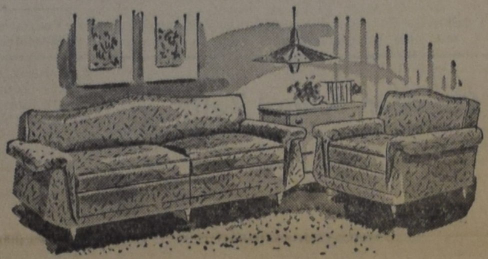

OLIEKACHELS met GRATIS OLIE

Fabrikaat: Coleman Geschikt om een geheel huis te verwarmen.

Voorheen $ 179.— NU **$ 129.-**

Als extra aanbieding:
Gedurende deze SALE geven wij bij aankoop van een Coleman Oliekachel een coupon voor 100 GALLON OLIE GRATIS!

Alles franco thuis in geheel Ontario

KARPETTEN

Broadloam karpetten in de 9 x 12 afmeting, dus grote maat. Normaal $ 219.—. NU **$ 139.-**

Andere kwaliteiten en maten reeds vanaf **$ 28.95**

Nergens voordeliger !

Hollandse Dining-rooms

Er zijn nog enkele in voorraad **compleet met dressoir** in de moderne stijl, blank eiken finish.

Van $ 479 NU VOOR **$ 379.-**

Gratis: Wol pluche Tafelkleed!

Dit is Uw kans om dollars te besparen!

- Keuken sets
- Slaapkamer suites
- Matrassen met of zonder boxspring
- Stofzuigers
- Nieuwe en gebruikte T.V. sets
- Stoves in Gas en Electrisch
- Refrigerators
- Losse stoelen
- Lampen (Floor & Table)
- Overgordijnen
- Baby Cribs enz.

ALLES MOET WEG !

Jongelui met Trouwplannen :

Dit is een unieke gelegenheid om op voordelige wijze in Uw spulletjes te komen.

De goederen worden GRATIS in ons nieuwe magazijn opgeslagen totdat U ze denkt nodig te hebben.

KOM EENS VRIJBLIJVEND KIJKEN !

Alle artikelen in deze SPECIAL SALE kunnen ook op gemakkelijke betalingsvoorwaarden worden gekocht, met een zeer lage aanbetaling

KOOP NU TERWIJL DE PRIJZEN OP HET LAAGST ZIJN
bij

Slager's Furniture & Appliances Ltd.

Momenteel nog 645 Barton Street East, Hamilton

STRAKS: 581 UPPER JAMES STREET SOUTH - HIGHWAY 6, MOUNT HAMILTON

Kerknieuws

CHR. REF. CHURCH

Beroepen te Leota, Minn. Rev Dr. P. G. Schrotenboer te Ottawa, Ont.

Drietal te Zeeland, Mich (North St.) Rev. T. C. Van Kooten te Hamilton, Ont.; Rev. W. Van Reese; Rev. Th. Yff.

Aangenomen naar Flint, Mich., Rev. C. Witt te Trenton, Ont.

Bedankt voor Leota, Minn. Rev. Dr. P. G. Schrotenboer te Ottawa, Ont.
voor Wallaceburg, Ont., Rev. R. Leestma.
voor Vancouver (Bethel) Rev. H. A. Venema te Weston, Ont.
voor Newmarket, Ont. Rev W. Feenstra.
voor Vancouver I Rev. J. T. Holwerda van Bellflower, Calif.

REFORMED CHURCH

Beroepen te Stoney Creek, Ont. Ds. J. N. Van Nie te Koudum, Ndl.

CHR. REF. CHURCH

BRAMPTON — Op Zondag 7 Sept. j.l. werd Ds. P. M. Jonker aan de Immanuel Chr. Ref. Church alhier verbonden De bevestiging vond plaats in de morgendienst door Ds. A. W. Schaafsma van Boumanville, die zijn tekst uit het laatste gedeelte van Hand. 20 had, waarin Lucas de laatste ontmoeting beschrijft tussen Paulus en de ouderlingen van de kerk te Efeze. Hij legde er sterk de nadruk op, dat het Woord Gods ook op deze dag het belangrijkste was.

's Middags deed Ds. Jonker zijn intrede. Hij sprak n.a.v. Jer. 23:28 en 29 over de majesteit van het Woord Gods. In weerwil van de vele valse profeten, die het trachten te overstemmen, werkt dit Woord krachtig door, omdat het het Woord is van de levende God.

Br. G. Tiesma sprak namens de kerkeraad en br. Hollander van Weston voor de genabuurde kerken: Clarkson, Georgetown en Weston, die door afgevaardigden vertegenwoordigd waren.

Ds. Jonker richtte zich daarna nog tot de kerkeraad, de gemeente, de afgevaardigden en Ds. Schaapma, waarna deze dienst werd beëindigd.

TRANSCONA, Zondag 21 Sept. 1958 's avonds om 8 uur hield de Evangelisatie vereniging een Community Hymn-Song in het Transcona Colligiate.

Het gemeenschappelijk zingen stond onder leiding van Mrs. E. O. Holkeboer. Het zingen werd afgewisseld met het optreden van het Kinderkoor, dames Duo's en Trio's en Marimba spel door Rev. L. O. Holkeboer.

Deze zeer geslaagde avond werd door vele buitenstaanders bezocht. Dit was de tweede Hymn-Singavond die gehouden werd en de Evangelisatie ver. heeft voor dit jaar nog heel wat op het programma staan. We noemen o.a. de "Great Bible Truth's Campaign" van 27 Oct. tot 2 Nov. waar Rev. W. Smedes een serie toespraken zal houden.

"Christmas Community Hymn-Song" even voor Kerstmis waar speciaal onze Christmas carols zullen worden gezongen.

E. B.

BEVESTIGING EN INTREDE REV. J. KUNTZ

Op Zondag 14 September, kreeg de Christian Reformed Church te Orillia haar eerste predikant na de instituering van de kerk in 1953.

In het laatst van Juli arriveerde vanuit Schoonebeek Holland, Rev. J. Kuntz met zijn gezin in Orillia.

Rev. F. Guillaume van Toronto leidde de bevestigingsdienst, die gehouden werd in de Orange-Hall. Als tekst had Rev. Guillaume gekozen Jes. 51:16: Ik heb Mijn woorden in Uw mond gelegd en met de schaduw Mijner hand heb ik u bedekt, Ik, die de hemel uitspan en de aarde grondvest, en tot Sion zeg: Gij zijt mijn volk. Hij legde er de nadruk op, dat de predikant door de gemeente gezien moet worden als een dienstknecht van Jezus Christus, door zijn Meester gebruikt als een instrument tot het brengen van het Evangelie.

Na de bevestiging werd het tweede deel van het formulier gelezen door Rev. J. Vander Meer uit Barrie.

Vervolgens hield Kuntz zijn intreepreek, en bediende daarbij het Woord uit Joh. 6:67 en 68: "Jezus zeide dan tot de twaalve: Gij wilt toch ook niet weggaan? Simon Petrus antwoordde Hem: Heere tot Wien zullen wij heengaan? Gij hebt de woorden van eeuwig leven!"

Hij liet zien hoe Christus Zijn werk volbrengt en Zijn Koninkrijk bouwt overeenkomstig Zijn eigen plannen. Hij hangt van de hulp van mensen niet af. Alleen onder een voorwaarde kunnen wij als zijn dienstknechten worden geaccepteerd. n.l. wanneer wij waarlijk geloven, dat wij Hem het eerste nodig hebben.

Van de vele aanwezigen noemen we met name de Rev. McKim, die uit naam van de Ministrial Association of Orillia and District de beste wensen overbracht voor predikant en gemeente, alsmede Rev. J. VanderMeer uit Barrie, die de Classis Toronto en de genabuurde kerken van Barrie en Nw. Liskeard vertegenwoordigde. Ook waren er nog enkele afgevaardigden uit Collingwood.

Br. F. Moester, voorzitter van de kerkeraad, las een brief voor van Rev. Brondsema, als home-missionary aan de gemeente van Orillia welbekend, en van de kerkeraad van Schoonebeek, waar Ds. Kuntz voor zijn vertrek naar Canada predikant was. Voorts vertolkte br. Moester de blijdschap der gemeente.

Rev. Kuntz dankte de verschillende sprekers, en sprak de hoop uit, dat hij en zijn gezin met vreugde in Orillia zouden mogen arbeiden.

De dienst maakte een diepe indruk op alle aanwezigen.

Another picture of the Young Calvinist-Rally, of which we published a report in last week's C.C. This picture shows the banquet in the Holland Hall, where the waitresses were dressed in old Dutch costumes. On the platform in the background behind the head-table you see a large picture of a typical Holland scene.

RECHTS OF LINKS

Autobestuurders in Canada en de Verenigde Staten rijden aan de rechterzijde van de weg (dat wordt tenminste van hen verwacht) omdat hun rechterarm sterker is dan hun linker. Om dezelfde reden rijden autobestuurders in Groot-Brittannië en enkele Europese staten aan de linkerzijde van de weg.

Een verklaring van deze schijnbare paradox ligt hierin dat de mensen in middeleeuws Europa de linkerzijde van de weg gebruikten zodat hun sterkere rechterarm aan de zijde van reizigers uit tegenovergestelde richting was. Indien de naderende reizigers onbetrouwbaar of vijandig bleken, was er kans op een zwaardgevecht. Bij een dergelijke gebeurtenis werd het gemakkelijker geacht niet voor zijn lichaam heen te moeten pareren. Ook paarden werden bestegen van de linkerzijde, en over het algemeen trachtte men zich aan de 'bijdehandse" zijde van de weg te houden.

De gewoonte om rechts te houden begon echter in 1725 in de Verenigde Staten (en werd later naar Canada overgebracht). De Conestoga Wagon was hier de oorzaak van. Deze wagens waren grote houten voertuigen, die door 4 of 6 paarden getrokken werden. Zij werden door de Pennsylvaniens gebruikt voor vrachtvervoer door de Alleghany Mountains. Zij waren voorzien van remmen. De remhandles zaten aan de linkerzijde van de wagen opdat de bestuurder, die naast de wagen liep, met zijn rechterhand met zoveel mogelijk kracht kon remmen. Als gevolg daarvan reed men aan de rechterzijde van de weg opdat de bestuurder vooruit kon zien.

In 1725 had Canada natuurlijk niet meer dan enkele wegen. Pas in de 19e eeuw was er sprake van enig wegenplan. En in die tijd waren vele Pennsylvaniens die gedurende de Amerikaanse Revolutie trouw aan de Britse Monarchie waren gebleven, naar Canada gekomen. Sindsdien houden we rechts, althans dat wordt er van ons verwacht. Maar niet lang geleden hield men in British Columbia links. Vele van de bewoners daar waren direct van uit Engeland naar deze provincie gekomen en hadden de Engelse gewoonte meegebracht. (C. S.)

Schoolnieuws

JAARVERGADERING TORONTO

Donderdag 25 Sept. j.l. mochten wij onze jaarvergadering houden en gedenken hoe rijk de Here ons heeft gezegend in het afgelopen jaar.

De basement van de 1st Chr. Ref. Church was vol, er was een bijzondere goede opkomst.

Voor de pauze werd het huishoudelijke deel van de agenda afgewerkt, zoals Jaarverslag van de Secretaris, het Financiele verslag van de Penningmeesteresse, en de bestuursverkiezing/ In de pauze werden er door enkele dames Kerstkaarten verkocht waarvan de opbrengst natuurlijk voor onze school is bestemd.

Na de pauze volgde het hoogtepunt van de avond n.l. een toespraak van Mr. Wm. Rang van Strathroy. Hij ging uit van de vraag: "Why do we educate". Op bijzonder duidelijke wijze vertelde hij ons waarom onderwijs noodzakelijk is, waarna hij dieper inging op het verschil tussen christelijk en neutraal onderwijs. Het onderwijs van de wereld ligt op een horizontaal vlak, terwijl ons onderwijs daarentegen in een verticale lijn ligt. God heeft de wereld geschapen om Hem te dienen, daarom moeten onze kinderen onderwezen worden om Hem te *leren* dienen. Daarna gaf Mr. Rang ons enkele treffende voorvallen uit zijn ervaring als onderwijzer en schoolhoofd. Na dit referaat liet de voorzitter zingen: "Heer ai maak mij Uw wegen door Uw Woord en geest bekend." Hierna volgde een geanimeerde bespreking, welke helaas om des tijds wille moest worden afgebroken.

Voordat Ds. L. Praamsma de Here dankte voor deze rijk gezegende avond werd er besloten een "Drive" te houden, waarvoor zich spontaan vrijwilligers opgaven.

Het was een goede vergadering.

WESTON — Het terrein om de Christian Reformed Church van Weston dat gedurende de weekdagen meestal verlaten en stil was is de laatste weken veelal gevuld met spelende kinderen. Heel wat jongens en meisjes van West Toronto komen per auto of per bus hierheen om dat hier in het basement van de kerk voor het eerst in de geschiedenis van deze grote wereldstad onderwijs wordt gegeven op Calvinistische grondslag.

Na jarenlange arbeid heeft de schoolvereniging van West Toronto haar arbeid mogen bekroond zien met de opening van een school die voorlopig is ondergebracht in de kerk aan de Albion Road. Intussen wordt er hard gewerkt aan de voltooiing van het eigen schoolgebouw, dat aan de Elmhurst Avenue verrijst. Het wordt voorlopig een drie lokalen-school, waar les gegeven wordt voor de grades 1 tot en met 8. Het onderwijs staat onder leiding van Miss J. Visser, voorheen te Hamilton, Ont.

Er is veel dankbaarheid in onze harten voor Gods zegen, die dit alles heeft mogelijk gemaakt. Immers wij weten het: "Vergeefs werken de bouwlieden indien God de bouw niet zegent". Dit geldt ook voor het Christelijk onderwijs in Canada.

Een zware taak rust op de schouders van de ouders en het bestuur. Er is nog heel wat te doen Er zullen nog heel wat offers gevraagd worden. Ook financieel. Maar God roept ons tot een DAAD, om onze kinderen te doen onderwijzen in de "voorzeide leer". Moge Hij ons ook verder gewillig en getrouw maken om deze taak te volbrengen.

Het bestuur

De Godsdiensten der wereld in cijfers

Volgens statistische gegevens van Dr. Benson Y. Landis te New York is de wereldbevolking van rond 2.650.000.000 als volgt over de verschillende godsdiensten verdeeld:

Christenen	885.000.000 waarvan
475.000.000	rooms katholiek
175.000.000	ooster orthodox en andere oosterse kerken
225.000.000	protestants en anglikaans
10.000.000	koptisch
Niet-christenen	1.765.000.000 waarvan
350.000.000	boeddhist
250.000.000	moslem
300.000.000	confucianist
300.000.000	hindoe
50.000.000	taoïst
25.000.000	shintoïst
10.000.000	joods
6.250.000	sikhs
1.500.000	jainist
1.000.000	zoroastrist
400.000.000	primitive religies of geen religie

Deze cijfers zijn uiteraard zeer globaal genomen.

WANTED:
A Girl or Woman
above 20 years of age to help in family. Steady employment for right person. Peter Verkaik, Bradford, Ont. Phone PR 5-2052.

Bijlstra's Lucky Dollar Food Store
162-164 Locke Street, HAMILTON. Open each weekday till 9 p.m.
Free delivery - Phone: JA 9-0054 - JA 2-6472 - NE 4-4963
1 blik Pineapple & Grapefruit Juice, 48 oz. blik 3 voor $1.00
Lucky Dollar Milk, 16 oz. tin, 2 voor 27¢
Sweet Mixed Pickles, 16 oz. jar 23¢
Raspberry Jam, 24 oz. jar 45¢
4 pak Solo Margarine $1.10
Castella Toiletzeep, bathsize, 2 stuks voor 35¢
Gouda Kaas (iets sterk), per lb. 45¢
Holl. Augurken, 28 oz. tin 55¢
½ lb. Douwe Egberts Thee 58¢
3 lb. bruine bonen . . $1.00

DUTCH BOOKSTORE
H. VAN PELT
25 Hiawatha St., - ST. THOMAS
Voor het Hollandse boek zijn wij het
VOORDELIGSTE ADRES
Vraagt onze lijsten!

WHITE ELECTRIC
34 Talbot Street — Telef. 289
AYLMER, Ont.
Radio's, Koelkasten, Fornuizen, Wasmachines, Lampen
Alle reparaties — Inrullen

JOHN BROEKSTRA De eerste Hollandse HORLOGEMAKER van Hamilton en wijde omgeving
14 Longwood Road S. Phone JA 7-6387 2e Huis Zuid van King St.
30 jaar ervaring - Redelijke prijzen - Gegarandeerd werk
VERLOVINGSRINGEN gemaakt naar maat
In SMITHVILLE: Main Street
ST. CATHARINES: 40 York St., Phone MU 4-2895

Reisbureau
Wij verzorgen Uw reis per Schip, Vliegtuig, Bus en Trein.
Verzekeringen
Wij sluiten voorts alle soorten verzekeringen af: Auto, Brand, Levens, Ziekte, Gezinsbescherming, Inbraak, etc.
Bel of schrijf ons voor ervaren en betrouwbare service.
Vraag naar Mejuffrouw v. d. SPEK voor reisinformaties.
O. K. JOHNSON & CO., LIMITED
697 Bay Street - TORONTO 2, Ont. - Tel. EM 6-9488

CLASSIFIED ADS

ARE EASY AND NOT EXPENSIVE

Pay your advertisement when you send it in. See our new standard-rates below:

Birth-announcements	$ 2.50
Engagement-announcements	$ 2.50
Marriage and anniversaries	$ 3.50
Notifications of death	$ 3.50

"For Sale" and "Want" advertisements up to 40 words $ 2.00.
For every word more 5 ¢.
For "letters under number" $ 0.50 extra.

Send your payment together with your ad to:

Calvinist-Contact
Box 312, Station B, Hamilton, Ont.

God verblijdde ons met een welgeschapen dochter en zusje
GERTRUDE
A. L. Riemer.
A. Riemer—Rekker.
Florence.
Cook Street,
Acton, Ont.

Grateful to the Lord we announce the birth of a son
ARNOLD FREDERICK
Mr. and Mrs. F. Fokkema.
Nancy Elizabeth.
24 Sept. '58.
Sarnia, Ontario.
1198 Carr St.

Zo de Here wil en zij leven, hopen onze geliefde ouders
BEREND MERKUS
en
ELIZABETH MERKUS—VAN ELSWIJK
op 5 Oct. a.s. de dag te herdenken dat zij voor 25 jaar in het huwelijk werden verbonden.
Dat de Here hen nog vele jaren voor ons mag sparen, is de wens van hun dankbare kinderen.
Henny & Jan.
Rinse & Margaret.
Hieke & Kees.
Bep & Jan.
Peter.
Benny.
Guelph, Ont., R.R. 6.
Oct. 5, 1958.

Small Farms For Sale

5 ACRES lichte kleigrond. 9 kamer huis. Kippenhok, varkenshok, dubbele garage. $ 1500.00 down. Vraagprijs $ 8200.00.

17 ACRE. Goed 6 kamer huis, barn, kippenhok, nieuwe garage, granery. 12 acres is tuingrond en 5 acres is wat zwaarder. $ 15,000.00 down. Vraagprijs $ 7,900.00.
De twee farms zijn dicht bij Dunnville.

80 ACRES. Kleigrond. Best huis en barn, cement silo. Melkcontract. Aan harde weg. $ 10,000 down. Volle prijs $ 30,000.

JACK BYLSMA
REAL ESTATE
1607 King St. East, Hamilton, Ont.
Bel L.I. 9-3894

Wij hebben plaats voor
TWEE NETTE KOSTGANGERS
met huiselijk verkeer. Dicht bij streetcar, parkeergelegenheid. Beach district. Phone Toronto OX 9-5134.

PUIKE AARDAPPELS
$ 1.75 per 75 pond.
APPELS
$ 1.00 per bushel. Bij 5 zak of bushel thuisbezorgd binnen 10 mijl, anders 25 ct. meer. P. A. Goedegebuure, RR. 2, Dundas, Ont. Tel. MA 8-2110.

KENNISMAKING GEZOCHT
door jonge man in Canada (24 jaar). Geref. grondslag, met meisje dito leeftijd of jonger. Brieven onder no. 1143, % Calvinist-Contact, P.O. Box 312, Stat. B, Hamilton, Ont.

FARMS TE KOOP

200 Acres, ongeveer de helft bewerkbaar. Hardwood bos, grond in prima staat. Grote bank barn en verschillende bijgebouwen. Ruimte voor 15,000 slachtkippen. Stenen huis, 10 rooms; hydro in alle gebouwen. Volle prijs $ 21,000 waarvan $ 6500 down.

100 Acres, waarvan 85 bewerkbaar, aan goede weg, dicht bij town. Zeer geschikt voor melkcontract. Koeien en machinerie kunnen worden overgenomen op geschikte voorwaarden. 8 rooms huis, modern. Volle prijs $ 20,000, de helft down.

JOHN BOWMAN
Phone 263 W, Box 431, ACTON, or ANDREW W. FRANK, BROKER CAMPBELLVILLE

VandeRiet's Bookstore

vraagt voor winkel en kantoor
EEN JONGEDAME
Kennis van typen en boekhouden, zowel als belangstelling voor boeken gewenst. Sollicitaties met opgave van verlangd salaris, leeftijd en eventuele ervaring naar:
215 Main St. N., Weston, Toronto 15, Ont.

AARDAPPELEN TE KOOP

Kwaliteit gegarandeerd.
Order bij post of telefoon.
L. DeGraaf
R.R. 2, HORNBY, ONT.
Phone Milton TR 8-9687

A TUTOR who taught on the flute
Tried to teach two young tooters to toot.
Said the two to the tutor:
"Is it harder to toot — or
To tutor two tooters to toot?"
☆
Twisting your tongue won't hurt.
Accidents however hurt the pocket-book.
Get protection from
WM. UBBENS INSURANCE
69 Duggan Ave., Toronto 7, Ont.
Office: ST 8-8874, Home: HU 8-2343

WEDERVERKOPERS
Het beste en goedkoopste adres voor **ROOKVLEES,** aan een stuk of gesneden, voor **BOTERHAMWORST,** aan stuk of gesneden, voor **GEKOOKTE WORST,** aan stuk of gesneden, **PLOCKWORST** en **SNIJWORST, Saucise de Boulogne,** enz. is
HOPMANS MEAT MARKET
5 Emma St. Tel. El 2-0740
Chatham, Ontario

Geschenk Pakketten naar Nederland

Wij zenden nog 5 pond eerste klas Koffie voor U naar een adres in Nederland voor $ 6.00.
Vraag onze catalogus aan voor andere geschenk pakketten.
VANDERVEEN'S IMPORTING CO.
1505 Grandville Ave.
GRAND RAPIDS — MICHIGAN
SNIJBOONMOLENS
franco naar Canada, slechts $ 3.75

BUISMAN's AROMA
maakt het hele verschil
• *Ook bij soluble koffie doet een beetje BUISMAN's Aroma wonderen.*
Vraag Uw winkelier of schrijf voor adressen aan:
CANADIAN BUISMAN CO. LTD. • 221 HALL-BUILDING
789 WEST PENDER STREET • VANCOUVER 1-B.C.

Tools and Equipment - Rental Service

WEBBING'S HARDWARE DRIVE-IN
282 King Street West, OSHAWA, RA 3-4873
RENTALS INCLUDE SOME OF THE FOLLOWING:
Cement Power Trowel, Motor Chain Saw, Electric Hedge Trimmer, Centrifugal Water Pump, Floorsander, Cement Mixer.
Enquire about our other rentals.
WE ALSO STOCK: Rattan and lawn furniture, housewares, electrical appliances, B-H paints interior and exterior, complete line of tradesman's tools as well as electric wiring supplies for contractors and home builders.

Zoekt U een gezellig
KOSTHUIS IN TORONTO
voor enkele weken of jaren? Schrijf of phone Ma Schuurman, 42 High Park Ave., RO 2-7846.

DUXBURY TRAVEL SERVICE

Agent: TCA, KLM, Holland-America Line, Europe-Canada Line
BRAMPTON, ONT.
85 Main St N. Phone GL 1-4280
Agent Canadian National Railway

RECITEER-CLUBS

WIJ ZIJN RUIM GESORTEERD IN GROTE EN KLEINE STUKKEN, VOORDRACHTEN EN SAMENSPRAKEN
VAN DELFT'S BOOKHOUSE
223 Hess St. S., Hamilton, Ont.

Een uurwerk kopen of laten repareren is een zaak van vertrouwen!
DAN DEWAAL DIAMONDS - JEWELLERY
402 Adelaide St. bij Dundas London, Ont.
Tel. GE 8-9212; huis: HU 8-7928W
Free parking 1ste straat links voorbij de store, Marchell St.

BETROUWBARE USED CARS
Alle merken
ALBERT HARTHOLT
Chevrolet-Oldsmobile
WESTON MOTORS LTD.
Tel. CH 1-5231
14 MAIN ST. N. — WESTON, Ont.

Dairy Farms

200 acres - 185 workable, good set of buildings, main barn 105' x 40' equipped with stable cleaner, milk contract, house has all modern conveniences, 2 tractors, full line of implements. Full price $37,000.00, including all crops. Terms arranged.

105 acres - excellent milk contract, 24 head of registered Holsteins, buildings in good condition, brick house with modern conveniences, full line of good implements, farm borders on Queen Elizabeth Way. Full price $34,000.00 with $10,000.00 down.

65 acres - on Country Road, 3 can milk contract, 18 head of cattle, buildings in fair condition, fair line of tractor implements, this farm is well located. Full price $16,000.00, terms arranged.

Charles Freure
WELLANDPORT - PHONE 26R3
Representing - **Donald Alsop Agencies Ltd.**
FENWICK, ONT.

TWEE 100-ACRE FARMS GECOMBINEERD

Deze 200 acres grote dairyfarm bestaat uit twee farms van elk 100 acres. Op de ene farm staat een prachtig stenen huis, voorzien van 12 kamers en mooie badkamer. Heet en koud stromend water. De barn is groot en in prima conditie, voorzien van stromend water.

Op de andere farm staat een frame huis met 9 kamers in goede conditie. De barn van deze farm is iets kleiner, doch eveneens in goede staat van onderhoud. Bij elke barn is een silo. Voorts zijn er diverse bijgebouwen.

28 stuks vee, volledig stel machinerieën, waaronder twee tractors en twee wagens. Goed melkcontract. De farms grenzen aan elkaar. De barns bieden in totaal ruimte voor 100 stuks vee en het land is kwaliteit no. 1. Beide farms zijn gelegen aan Highway. De betalingen op de hypotheek zijn slechts $ 240.— per maand, terwijl de interest slechts 5½ % bedraagt.

De eigenaar vraagt een downpayment van $ 15,000,— doch is bereid een lager downpayment te overwegen.

Indien U niet over voldoende downpayment beschikt, aarzelt niet ons te raadplegen. Wij helpen financieren.

Belt of schrijft naar:

KRAAIJ AND SCHRIEL, REALTORS
29½ KING STREET ST. CATHARINES, ONT.
Tel. MUtual 2-9545. Res. Tel. WEbster 4-1813; WEbster 4-1563

ST. CATHARINES, ONTARIO

NEXT TO CHR. REF. CHURCH
NEXT TO YOUR FUTURE SCHOOL
CLOSE TO SHOPPING CENTRES

3 bedroom bungalow, large tiled kitchen, large living room, 4 piece bath, full basement with laundry tubs, automatic hot water tank, forced air heat and 2 extra rooms, storms and screens all around, grow your own vegetables on the lot of 55 x 185, priced to sell at $ 10,500, with $ 2,500 down.

We have a number of other bargains in prices from $ 8,500 and up.

Contact MEDARD VERDEGEM WE 4-1948 or

COSTEN & FOWLER LIMITED
Real Estate Insurance
197 KING STREET MU 2-9541

ABONNEMENTSFORMULIER

Hierbij geef ik op als abonné van Calvinist-Contact
Naam ....
Post-adres ....
....
Aangebracht door: ....
Naam ....
Post-adres ....
....
Aanbrengpremie: ....
Zendt dit formulier met het abonnementsgeld ad $ 4.00 in cash/money-order/cheque (bij cheque 15 ¢ extra voor bankkosten) naar "Calvinist-Contact", Box 312, Station B, Hamilton, Ont.

Aan:
Calvinist-Contact, Box 312, Stat. B, Hamilton, Ont.

ADRES VERANDERING

NIEUW ADRES:
Naam ....
Post-adres ....
....
....
OUD ADRES:
....
....